# 工商晚報

The Kung Sheung Evening News

中華民國僑務委員會登記證台僑新字第壹弍壹號
中華民國內政部內版登記證內版台報字第零零零陸號

督印及承印：工商日報有限公司
香港灣仔分域街十八號

各部電話：編輯部：二七零七零六
採訪部：（二八零零八七、二七三四九二、二八二五四零）
營業部、廣告部：（二七九三零七、二八零七零八）
社長室：二八二四五五
總編輯：二七五零五六
經理室：二七七二六一
中區辦事處：二弍五四九五、二弍一弍三八

電報掛號二零七五 郵箱六一號

出紙兩大張售價弍毫

新聞紙第一一七八八號


·本報每份仍售弍毫·

# 泰警搜獲四十公斤海洛英
# 運美國零售價達八百萬港元

【曼谷廿七日法新社電】警方的邊境巡邏隊於星期日宣佈：他們於上週在泰國邊境北部的一次搜查中，搜獲共重四十多公斤毒品。破獲泰國歷史上最巨大的一批海洛英。

這次所搜獲的毒品，在美國街上零沽的價值，可達一百六十萬美元。據泰國撲滅毒品中心主任沙拉信將軍於星期日晚說：這是我們搜獲的最大一批。

這項消息是在邊境巡邏隊於十日內對付金三角毒販的第三次行動中，搜獲六十公斤鴉片和二十公斤製造海洛英化學品的同一日發表的。這些以由緬甸邊境開來曼谷以北九百五十公里清萊省的騾隊爲目標的行動，共搜獲一千六百六十八公斤鴉片。據毒品調查官員說：如果把搜獲的鴉片提煉成海洛英，然後運往美國的毒品市場，將會總值六百六十萬美元。

在金三角，每年的鴉片產量約爲七百噸。

有雷雨警告及三號風球必須遷出

## 麗星樓住客有條件返家

【本報訊】麗星樓居民將可於今日下午四時後遷返其寓所居住。但如天文台懸掛三號或以上之颱風訊號；或發出雷雨警告，麗星樓居民則須再次撤離。此情況經維持至工務局另行通告爲止。

工務局人員今晨十時到達麗星樓視察，經一小時之察勘後，在麗星樓外對記者作上述簡短之公佈。其他詳情及有關之細則，須該局人員作再一番商議始能於今午稍後宣佈。據稱：雖然麗星樓居民能於今午四時後遷返上址居住，但該大廈之車房等後半部封閉令至今仍未解除，任何人士未經許可，不得進入。

至於石坡上之沙石，工務局人員已將之清理至安全程度。但據該局人員稱：該石坡至今仍有部份危險性存在。圖爲工務局人員今晨在麗星樓內進行察勘時情形。（本報記者張榮光攝）

彭福少將在今晨馬會招待會中，指出馬房在上週流行之傳染病情況頗爲嚴重，引致上週末十餘匹馬因染病而退出競賽。但他表示馬會當局盡力防止此等傳染病之蔓延，而目前情況亦開始漸趨正常。

他又說：愛爾蘭冠軍騎師票尼路（暫譯）將於下月抵港，受聘於歐錦洪馬房，屆時快活谷，將又添一好手。

馬會經理在引述一段報章報導時，指出該報章報導有關馬會聘請兩名海外練馬師來港一事不確。他表示連他本人也未接到招聘練馬師消息。而目前馬會內之十四名練馬師，經已達到飽和點。

## 北平又有大字報 數小時即被塗去

【北平廿七日路透社電】今早在北平主要通衢長安街一幅牆上出現一些黑字標語，但在數小時後被塗去。

北平當局已粉碎一些不知名人士或團體企圖恢復在北平街道牆上貼寫抗議大字報之努力。在今年初兩個月這些海報十分盛行。

## 今日天氣預測

吹清勁北風，空曠地區風勢有時强烈，除短暫時間密雲外，天色大致晴朗。今日最高氣溫可昇至攝氏卄度，正午十二時室外氣溫爲攝氏卄七度；濕度爲百分之五十六。

高潮：上午一時二十六分；下午一時二十四分。

低潮：上午七時十八分；下午七時五十六分。

## 電話買外圍馬將增五千個

【本報訊】馬會總經理彭福少將今晨表示在聖誕節時，電話投注戶口可望增至五千個。

【本報訊】一項名爲「繩帶比基尼泳裝」的時裝表演，從昨日開始至十一月一日，一連六天在凱悅酒店九龍廳午餐時演出，由五位來自澳洲黃金海岸的漂亮模特兒，展出新款泳裝及晚裝。

全部展出的泳裝是由著名泳裝設計家寶拉．史泰佛所設計，顏色鮮艷，款式富時代氣息。五名澳洲模特兒身材異常優美，穿上新款的泳裝，格外迷人。

寶拉．史泰佛從事泳裝設計廿餘年，曾設計多項泳裝及時裝，在亞洲區作巡迴表演。此次創新設計的「繩帶比基尼泳裝」，在其他各地，皆備受各界人士稱譽，是次到香港演出後，將繼續往馬尼剌、星加坡及曼谷等地巡迴演出。

圖爲多名身材健美的澳洲模特兒穿上創新設計的「繩帶比基尼泳裝」，更覺體態撩人。（本報記者劉美梅攝）

## 墨七爆竊古玩店 失古董值數萬元

【本報訊】港島中區荷里活道一三一號傳氏古玩店，昨晨遭匪徒潛入爆竊，掠去價值約達四萬元之古董、珍飾及玉器，逃去無蹤。

案發現場是港島中區荷里活道一三一號，傳氏文玩店。昨晨九時，當該店職員返工之際，發覺公司內亂七八糟，於是立即通知老闆，同時撥電報案。未幾大批警方人員飛馳往現場調查。發現前門鐵閘弄開，同時店內的飾櫃被撬毁，據初步統計，損失古董、玉器計有古花瓶三個，白玉數十件，各國銀幣廿二個，白玉如意一個，玉介指五十隻，翠玉鈪八隻，松石鑲玉五套，總值約四萬元。

## 沙田瀝源邨首期住客 七千人明春可入伙

【本報訊】港府爲配合十年建屋計劃，在沙田區興建的第一座廉租邨——瀝源邨的首期工程已接近完成階段，預料在明年初即可入伙，供超過七千人居住。

瀝源邨是發展河海爲衛星市的一部份公營房屋計劃，佔地廣達二十三英畝。該邨的設計爲以前廉租邨中最新型的第七型公營房屋邨，每戶皆有獨立廚房、廁所、灑浴與及寬闊的露台，居住的實用面積爲每人三十五平方呎，適合五個至十二個人家庭居住。

行將在明年一月竣工者爲瀝源邨首期工程所興建的兩座十五層大廈，內有居住單位一千零八十二個，可供給七千零四十六人居住。

瀝源邨位於大埔道與沙田支路之間，離獅子山隧道口不遠，與市區相隔不過數哩，而沙田火車站則近在咫尺，且位交通便利，且位在風景美麗的沙田海畔，故近月來申請入住該邨者甚衆。

工務局一發言人謂：沙田瀝源邨的建築工程進展非常順利，沒有絲毫阻延，首期所興建的第六座與第七座十五層高的大廈與及一間小學，建築工程的上蓋部份已告完成，目前正加緊進行內部裝修工作，預料能依照原定計劃在明年一月間完成，交給房屋署安排給申請人及其他有資格之人士入住。

發言人又謂：在另一方面，瀝源邨的第二期工程亦已在今年二月間展開，現正加速進行，瀝源邨第二期計劃是與建另外五座第七型大廈，其中包括兩幢高十五層、一幢高廿二層及兩幢高七層大廈。這五座大廈完成後共有居住單位二千一百九十個。可供一萬五千零四十人居住，連同第一期的兩幢十五層高大廈在內，在一九七六年一月整個瀝源邨的計劃完成後，該邨將有二萬二千人居住，而全部建築費用預料會超過六千七百萬元。

瀝源邨還有一個特別之處是政府將該邨發展成爲一個獨立小市鎮式的房屋邨，邨內各設備齊全，包括遊樂及運動場所、社區福利、醫療、教育及娛樂事業的建設，兩年後該邨完成時，邨內將有一個冷氣系統設備的商業購物中心，使市民在炎夏購物之時不必汗流夾背，至於教育方面，邨內有一間中學、兩間小學、兩間幼稚園，另有一間電影院，兩間酒樓餐廳，及一個現代化的街市熟食檔，除此之外邨內日後並將有一間醫療所、一間警署、一間消防局及一間郵政局。

在交通方面，當局早已有所安排，邨內將有一個巴士總站及一個小巴站。此外工務局又在該邨東南面近海的地方保留一幅空地，以備日後有需要時建造地下火車分站，邨內又有一個能容三百一十四個停車位的停車場與及一百五十五個露天泊車位，使居住單位與車位達到七與一之比例，由於該邨交通便利，設備完善，與及環境優美，迄今房屋署申請組已接獲近一萬一千戶申請，該署已在一個月前開始整理及審核申請人的資格，以使分配，此外房屋署預算在該邨保留一定的單位以供有緊急需要者優先遷入之用。

在瀝源邨加速興建之同時，房屋委員會亦計劃在下月動工興建毗鄰的禾輋邨，該邨預算分三期進行，全部工程預期在一九七七年完成，屆時可容納三萬四千人居住，這亦是港府十年房屋發展計劃中將沙田新城市擴展爲一個可容五十萬人安居衛星城市計劃中的一部份。

## 小評 十二英警官東來

十二名英國高級警官準備來香港，但不是參加香港警方的工作，而是在廉政署工作。

香港不斷有更多傑出的人才到來工作，當然是一件值得高興的事，但我們認爲香港政府不要以爲祗有英國警方才有最好的人才，警方既向英國聘請警官，而廉政署也是向英國警方挖角，好像天下之大，唯英國警方有材。

也許，以資深的英國警官，來調查香港警方的貪污，是勝任的，但別忘記，向廉署投訴的貪污案，二千餘宗，警方雖然佔了一半，但其他政府機構被投訴有貪污的，也佔百分之四十。英國來的警官，是通才嗎？能夠處理任何貪污案件嗎？

所以，聘用專材，不一定限住要在英國，就不要限死要在英國警方。其實香港也有許多人才，就此選人，相信比較那些對香港完全陌生的外來官員更好。我們不歧視來自英國的專材，也希望香港政府不可歧視在香港的人才。

## 五幪面賊摸入醉瓊樓 綑起十多個留宿伙記 逗留兩小時從容而去

【本報訊】五名幪面匪徒，今日凌晨四時潛入灣仔洛克道三七六號醉瓊樓，用利刀、三角錐指嚇室內十多名伙記，分別綑起，然後大肆搜掠，刧去約值四千餘元財物，一名伙記因身上僅得四元二角，匪徒嫌其錢少，竟然變本加厲以老拳，逗留了差不多二小時，方從容從酒樓後門離去。

警方現時已展開緝匪，又將另外八名睡着的伙記弄醒，用撕開樓布分別將他們綑縛，然後大肆搜掠，刧去伙記五隻金手表，廁後樓上數百元現款，及酒樓賬房內三千餘元現款，一具攝影機，一具錄音機及一隻鑽石戒指。

是港島灣仔洛克道三七六號醉瓊樓酒家，昨晚有人家擺酒，席散後，有十六名伙記留宿於酒樓內，且有八名伙記開樓打通宵「麻雀」，詎料至今晨四時左右，突然有五名年約二十餘歲的幪面男子，手持利刀、菜刀及一把三角錐出現，威嚇八名打牌伙記，同時案發現場被捕。工作，但迄今仍未有人被捕。

## 呈祥道嚴重車禍 泥頭客貨車猛撞 兩死八重傷

【本報訊】九龍呈祥道今晨十時發生一宗嚴重車禍。一輛貨客兩用貨車在上址調頭時與另一輛飛馳而至的貨櫃大卡車相撞，引致兩死八重傷慘劇。

肇事現場爲呈祥道汕站附近，今晨十時左右，一輛編號AZ一二六一貨客兩用貨車，沿呈祥道而行，在駛至油站對開處路口調頭，但甫轉軚至另一方馬路時，另一輛飛馳而至的編號BE七三一貨櫃車因冷不防有車在前面路口調頭，故而煞掣不及，與該貨客兩車迎頭相撞。隆然一聲巨響後，兩車車頭盡毁，同告橫亘馬路中心，遍地散滿玻璃碎片，兩車車內十人浴血車廂。

油站工人在目睹車禍發生後，立即撥電報警並趕往現場救援傷者。救傷車接報立即馳至，將五名身受重傷之男子，送往廣華醫院急救，但其中兩人在抵院後已証實不治。兩人分別爲三十五及四十五歲，而另三傷者則留醫治理，其餘五名傷者則敷藥後出院。

## 騎師潘納犯規 判決停賽兩天

【本報訊】上週末場押候研訊賽事，今晨研訊結果，裁定潘納騎「[illegible]多駒受干擾，因此，判其停賽兩天，亦即本週三夜賽及週末不能上陣。

根據日本的「玩耍機器製造商協會」稱，每日約有一千萬日本人玩這種遊戲。而全國各地遍設了一萬間彈子館，共裝置有一百七十多萬副彈子機。（合衆社圖片）

## 周恩來病榻見客

【北平十月廿七日法新社電】「新華社」消息：中共「總理」周恩來，今日下午在北平一醫院內接見北越「副總理」經濟代表團團長黎清毅。會談久暫未經透露。惟據稱經過頗爲「親善友好」。

周氏已臥病五月，上次接見之外賓，係丹麥首相哈德齡。哈，周兩人于十月十九日亦在北平醫院中會面半小時。據哈氏事後謂周健康良好，且「頭腦清晰，言談中肯而見聞廣博」。

中共對北越經濟及軍事援助合約于昨天簽訂。中共方面由「副總理」李先念簽署。

## 亂拋煙蒂造成三千宗火警

【本報訊】截至今年三月底之過去一年內，吸香烟者之亂擲烟蒂，造成三千宗火警及使三十一人受傷。

政府發言人謂：對上一年，不小心處理烟蒂造成之火警爲一千八百宗，足見此種禍患之激增情形嚴重。

政府發言人又檢述：數年前灣仔一酒店發生火警，致燒死八人，傷二十一人，亦係因香烟蒂起禍。許多山草樹林被燒，破懷美麗環境，亦係因吸烟者不小心。

發言人指出：最壞之一種，莫過於從大廈陽台中亂拋烟蒂，亦爲有害之舉，特別係在十一月至三月天氣乾燥期間爲然。

## 傳一美保險機構 在港承辦癌保險
### 保費每年四十美元，包括留醫、藥物、手術及醫生費……

【本報訊】據報：一家名爲美國家庭生活保險公司之機構，來港舉辦「癌病照顧」保險。該總部設于喬治亞州之組織之副總裁巴頓，在籌備一切，並委派美杜士爲香港及遠東代表。

巴頓表示：該組織開辦于一九五八年，每年承保一百五十萬宗任何年歲而未有癌症之人，均可投保，其利益包括醫院留醫、藥物、外科手術、醫生費、愛克斯光及鐳射。

據報：除日本外，本港爲亞洲首次有此種保險，保費個人每年四十元；家庭則收六十美元。基本利益包括住院爲首七日，每日五十美元，以後每日三十美元，五十至五百美元外科手術費，醫院藥費百分之十，醫院醫生費每日十美元等等。全部利益總值不逾五萬美元。

## 五男女被控强姦禁錮四工廠女 復迫做娼接客遇警隊查房揭發

【本報訊】四名青年與一少女涉嫌協同將四個工廠女工引誘上公寓，將其禁錮，然後由四名男子向四女强姦後復迫她們接客賺錢。被警方查房揭發。落案檢控。今晨解由高院（假地院）審訊。

五名被告：㈠盧榮坤，廿二歲；㈡梁維昭，十八歲；㈢李才安，十九歲；㈣張偉明，十八歲；㈤王寶蓮，十八歲。

五被告被控一項强姦，一項協助教唆他人强姦，一項非法禁錮少女及一項迫良爲娼。除第三被告承認强姦及協助教唆他人强姦及非法禁錮少女罪名外。其他各被告否認控罪。法官諭將第三被告押候十日，然後宣判。而其餘被告則再定期開庭審訊。

案情透露：四名原告少女在一間工廠工作。本年三月一日下午，四人在街頭遇見第二及第四被告，兩被告帶四人往飲茶。跟着玩保齡球。翌日又叫四女往跳茶舞。其後第五被告稱往探姊妹，與四女一齊往銅鑼灣禮頓道一間公寓內，是時四名男子即恫嚇四女要她們合作，否則殺她們，並會連她們的家人亦會遭燒死，更揚言有辦法在兩小時內將四女帶往外埠捞。其後第五被告又叫四名男被告分別選一人强姦，然後再集體輪姦她們，四名男被告强姦後，又對四女稱：他們欠人一萬元，要四女做娼妓賺錢替他們還錢。同時又叫四女打電話返家對家人稱往暑營。結果當四女接客時警方查房揭發此案。


食野食味道！
唔好味，平都唔買，送都唔食！
瑞士 家樂牌雞精最好味道！
六毫一盒最秪食！
用上等肥雞製成
食後永不口渴！

總代理：美國萊米產品有限公司 電話：5-230081-5

奇華著名結婚禮餅
香港北角分行英皇道三百四十四號電話H七一九四二九
總行 旺角上海街四五八號 電話：K845196
分行 油蔴地上海街三二〇號 電話：K84901
分行 深水埗北河街一八九號 電話：K863271
分行 青山道昌華街三十五號 電話：K711612
分行 土瓜灣道七十八號E 電話：K648709

# 政府新報告書指出 美國將陷經濟衰退
## 失業人數增高消費力銳減

【華盛頓廿七日合衆國際社電】一連串政府新的報告書，顯示經濟衰退，不久會代替通貨膨脹率爲美國第一號敵人。政府官員們剛正認爲百分之十二的通貨膨脹率，是全國主要的經濟問題。

財政部長西蒙，在週末曾說明聯邦政府將繼續各項限制性政策，來抑制通貨膨脹。商業部長丹特曾說明美國經濟「呆鈍得很」，但並不在低退中。

經濟顧問委員會主席格連斯班說：物價的增加，不久會開始緩慢下來，他並預測「由於忍耐力和善意」，全國可能在一九七六年達成物價穩定，雖則失業在該時以前可能增至百分之六點五。

但是密執安大學敎授和曾在尼克遜總統任內任經濟顧問委員會主席的麥克拉根對於他們的立場，則力持異議。

麥克拉根援得最近政府報告書的支持，那些報告書顯示消費者們與工業方面對於他們購買各項貨物與勞務，剛正緩慢下來。那項在低降中的需求，通常會引起較多失業，經濟專家們力謂那項在低減中需求和較多人數的失業情況，結果將引起物價下跌。

但聯邦官員們均暗中談論那項未有決定的因素，即是高的油價。

那些官員說明較高的油價，是現時百分之十二通貨膨脹的基本原因和經濟走向較惡劣時期的理由。

【華盛頓廿七日合衆國際社電】參院民主黨領袖曼斯菲爾於星期日說：不管福特政府現時反對管制，但採取工資與物價管制的辦法，「祇是時間問題而已」。

他的預測，促使財政部長西蒙說明「我認爲我們經已在前總統尼克遜所實施管制辦法時所獲得的敎訓。那項辦法并不生效。」

據曼斯菲爾說，一定由福特而不是由國會率先領導對抗通貨膨脹。但他促請總統與國會之間携手合作，他說除非在日間採取明確的步驟，否則國家將繼續面臨嚴重的經濟弊病。

曼斯菲爾又說：國會現時對經濟補救辦法所採取的計劃發生不同意見，因此國會實際上不能够做到任何事情。但他堅決相信物價與工資管制辦法，終將重新施行。

他說：「我認爲採取物價與工資管制辦法，祇是時間問題而已。」

# 基辛格抵新德里 修補兩國關係
## 共黨分子機場外示威

【新德里二十七日合衆國際社電】美國務卿基辛格於星期日由莫斯科飛往新德里，來進行一項彌縫裂痕的任務。基辛格抵達印度時，受到共黨示威分子的喝倒采，高呼「打倒基辛格」的口號。

據基辛格稱：他訪問莫斯科的四天內，使到限制核子武器方面有「良好進展」，并改善了美、蘇兩國關係；同時他又編排了一次於十一月二十三、二十四兩日的美總統福特和俄共總書記布里什紐夫的高峯會議。

基辛格是自從一九七一年印、巴戰爭爆發期間美國「偏袒」巴基斯坦，使美、印兩國關係惡化以來，第一位美國高級官員訪問印度。

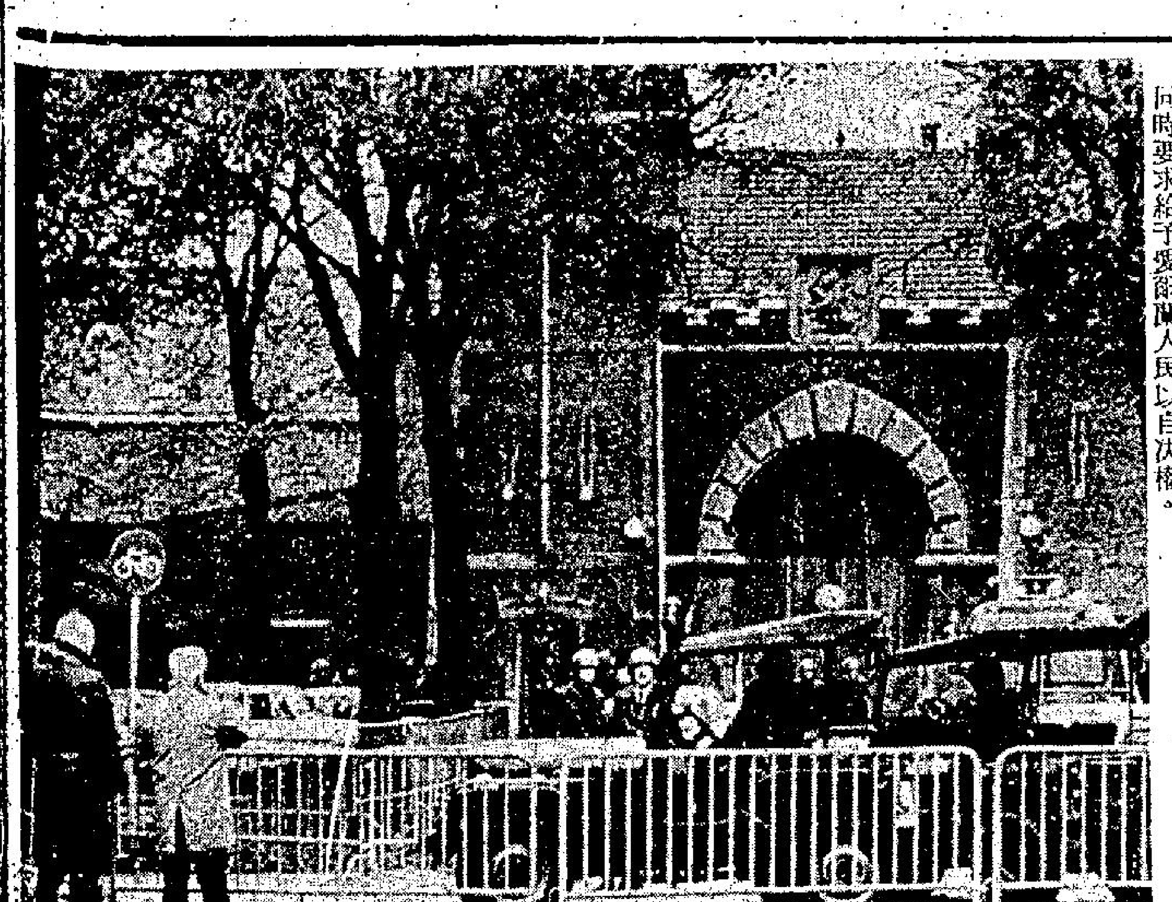

一支要求英軍撤出愛爾蘭的遊行示威隊伍，於廿七日在倫敦市中心區經過。這次遊行是由英國和平協會和「撤軍行動」所組成的。他們同時要求給予愛爾蘭人民以自決權。

基辛格伉儷抵達新德里機場時，受到印度外長查文和其他官員的親切迎接。

在一項簡短的聲明中，基辛格說：美、印兩國的關係經已「有可觀的進展」。

他說：「美、印這兩個世界最大的民主國家，又再次發覺到雙方的共同目標，并交換了不斷擴展範圍的意見。」

在機場外，有數約二百名的印度親俄共黨分子，舉行喧嚷的示威。示威者揮舞紅旗，喊着「打倒基辛格」和「在印度洋設立基地的主謀者」等口號。

基辛格將於星期一日與印總理甘地夫人會晤。預料他將要求甘地夫人作出保證，證明印度不會以新發現的核子技術向阿剌伯交換石油和糧食。因爲基辛格恐怕西亞會掀起危險性的武器競賽。

同時，預料這兩位領袖又將討論美國再度以糧食援助印度，與及美國期望在印度洋的第哥加西亞珊瑚礁上建立海軍基地等敏感性論題。

然後到星期一日午間，基辛格將簽署一項成立美、印聯合經濟委員會的協定，來拓展美國在印度境內的投資，並互相作科學上和文化上的交流。在莫斯科，一份在基辛格結束訪問後發表的聯合公報表示，美、蘇兩國在限制核子武器方面已作出「有用的交換意見」，不過突破仍待將來。

該公報說：「尤其要注意的是，進一步限制戰略性武器的問題。」

基辛格與布里什紐夫於星期六晚會談了七小時半。美國官方說：會談的大部份時間是耗於限制武器方面的討論。

該公報說：雙方都有「基本上的諒解」，來準備簽署一項爲期十年的削減飛彈協定。

不過，它又說：「有關這方面的問題還待繼續商討。」

在離開莫斯科時，基辛格在機場發表一項聲明：「這次會談的內容很廣泛，包括美、蘇兩國和國際事務的一切問題。」

他說：「我對這次會談的舉行極表滿意，我想良好的進展現已達成。」

# 前美日外交官齊聲否認 美日會有口頭協議 准核武器通過日本

【東京廿七日路透社電】前日本外相藤山愛一郎今日否認其國與美國有口頭協議，准許美國移動核武器通過日本。藤山是當一九六零年美國與日本的安全條約續訂時出任外相，他就紐約時報所載的消息發表評論。

該報引述日本權威人士的話說，這口頭協議是藤山與當時美國駐日大使杜格拉斯·麥克阿瑟在一九六零年達成的。紐約時報說，這秘密協議准許美國船隻於訪問日本港口時攜帶核武器入日本或飛機於日本着陸時機上可以有核武器。

這協議提議，關於美國軍事部署的重大改變則要先行和日本政府磋商，這部署包括把核彈頭帶給美國駐日軍隊在內。

但如非指定爲駐日美軍所用的核子與其它武器的移動，則毋須先行諮商。

【布魯塞爾廿七日路透社電】前美國駐日大使杜格拉斯·麥克阿瑟今日否認紐約時報報導，說他於一九六零年與日本政府達成口頭協議，准許美國軍艦和飛機携帶核武器出入日本。

這位前大使現在這裡經商，他告訴路透社說「從來就沒有這一項是我有份參加的協議。我對於這項協議一無所知，亦從未聞說有任何這一項協議」。

杜格拉斯於一九七二年從駐伊朗大使任上退休，並在比利時定居。他的獨生女兒在比利時與一個比利時公民結婚。

【東京十八日法新社電】首相田中角榮今日乘日航專機由東京起程，前往紐西蘭澳洲和緬甸作十二日官式訪問。這首相行程中的第一站將是紐西蘭的奧克蘭，並在關島略事停留。

他將於星期二至星期四在紐西蘭逗留而後於星期四飛往澳洲，並在澳洲逗留至十一月六日才起程赴緬甸。

田中此行將是他於一九七二年執政以來所從事的一連串首要外交訪問。

此行並將完成他所稱的泛太平洋友好圈的任務。

## 以國武裝部隊 哥蘭高地演習

【特拉維廿七日法新社電】軍事記者今晚在此間報導：以色列坦克大砲和步兵，在空軍和防空部隊掩護下，今日繼續在哥蘭高地和約但河谷舉行高階層軍事演習。這些記者說：這次於昨晚開始的軍事演習將延續數天，是模擬將來可能在這地區發生的戰況而進行的。演習包括坦克隊滲入重兵駐守的地區，消滅地對空飛彈發射台，渡河和市區巷戰在內。特拉維「晚報」今日說：自演習開始後，在哥蘭高地停火綫的以色列和叙利亞部隊之間的氣氛頓然緊張起來。

本月二十七日，涉文寧根的史温因根監獄有四名囚犯（其中包括一名巴勒斯坦劫機犯）在監獄的教堂內挾持二十三名人質。圖示全副武裝的警員在監獄門外戒備。（合衆國際社）

## 海牙監獄動亂囚犯 釋放其中四名人質

【海牙廿七日法新社電】此間附近舒文寧根監獄的四名囚犯，今晚再度釋放了兩名被他們挾持的人質，使到剩下來的人質數目減至十七人。

這些囚犯，其中一名爲巴勒斯坦劫機者，另一名爲阿爾及利亞籍的法國銀行刼匪，另外兩名則爲荷蘭籍的囚犯，他們於今日較早時釋放了三名人質。他們於昨晚在監獄內舉行的一次宗教儀式中，挾持了那些人質，其中包括一隊二十二人的詩歌班。今晚兩名獲釋的人質，爲十三歲的荷西和十六歲的安姬娜仙兩姊妹，她們已立即被送往一醫生處。據官方說：現在人質中祇有一名爲小童。稍後，當談判在僵持中之時，那些囚犯準備在監獄中度過較第一晚更爲舒服的另一晚。食物、床褥、被鋪和枕頭，已於今晚應他們的要求而送進去。

# 長灘醫院醫生透露 尼克遜左腿靜脈被凝塊阻塞
## 體重已減十一磅

【加州長灘廿七日法新社電】在長灘醫院診治尼克遜的醫生今日透露，這位前總統的左腿靜脈幾乎完全爲血凝塊所阻塞。

自尼克遜於上星期三入醫院以來爲他檢驗的柏克爾醫生說，他不以爲此時需要動用外科手術。但他補充說，尼克遜的靜脈炎狀況將需要幾個月的極密切觀察。

另一位檢驗這前總統的德里斯科爾醫生同意柏克爾的診斷。他說，將需要進一步，檢驗這種血凝塊是在左腿抑或是在骨盆部份形成。

柏克爾醫生說，他相信六十一歲的尼克遜如果在聖克里文附近之家中繼續接受醫療，則他可以在下週末出院回家。

跟隨尼克遜到加州之前白宮新聞秘書長齊格勒說，尼克遜自從在九月第一次入醫院醫治靜脈炎以來，他的體重失去十一磅。

齊格勒宣稱，尼克遜不是精神頹喪。

今日的醫生診斷報告，使人重新懷疑尼克遜是否會到華盛頓，在審訊其四名前助手的掩飾水門事件一案中出庭作證。

## 約但與巴游間糾紛 阿國領袖仍無協議

【拉巴特二十八日美聯社電】阿剌伯世界的領袖們，於星期日聚首一堂，來調停約但和巴勒斯坦游擊運動之間的糾紛。不過雙方面的人士都表示協議是不可能的。

「巴勒斯坦解放組織」和約但的兩方面代表，都堅認本身是唯一有權與以色列商討歸還所佔據的約但河西岸土地的。他們互相指摘對方不應運用這次高峯會議的權力，來處理約但河西岸的問題。

約但國王哈辛和該解放組織主席阿拉法，兩人在摩洛哥國王哈山二世的警衛森嚴皇宮內舉行會議。在會議中，哈辛申述他的立場。

在會議進行的同時，解放組織的發言人拉保對記者說：「關於我們代表巴勒斯坦人民發言的權利這事，我們不會接受約但的任何妥協辦法。」

他說：約但不可以代表約但河西岸的人民來與以色列進行一切和平的談判。他聲稱：「作代表的不是我們，便是約但。」

# 拳王爭霸戰施新例 避免克萊科曼罵戰
## 若在台上辱罵對方將會失分

【金沙沙廿七日路透社電】世界重量級拳王爭霸戰將可從一個更新的角度去判別勝負。根據本日發表的拳賽新規則，若科曼或亞里於星期三日交戰時用「侮辱性的」言語去罵對方，就會喪失分數。

拳賽主持人宣佈：所謂侮辱性的言語包括用粗言穢語破口大罵以詆辱對方在內。

新例又規定：即使一方在一回合內被擊倒三次，仍可以繼續比賽，並非自動的作敗論。並且規定：賽事可能因一方被取銷資格而中止。但只有在該犯規者用不正當方法使對手無法繼續作賽時才會被取銷資格。

又據新制：若有一方在拳賽中某一回合結束時剛巧被擊倒，則賽事於鐘聲響後依然繼續；惟一例外是最末一回合終場的鐘聲響時，不論有人跌倒與否，賽事都算正式完結了。

## 近四成美國人反對 洛克菲勒任副總統

【紐約二十七日路透社電】據「新聞週刊」今日發表的「蓋洛普民意測驗」顯示：有百分之四十的美國人，贊成洛克菲勒就任副總統的職位。有百分之三十八則表示反對。

在全國進行的電話民意測驗中，經過訪問了五百五十三人後，有百分之六十的人表示不願看到洛克菲勒有一天成爲總統，而只有百分之二十五的人，希望他成爲美國的最高行政領袖。

# 丹麥總理訪毛後表示 在大陸政權下 不能安適生活

【哥本哈根十月廿七日法新社電】丹麥總理哈德斡今天由中共大陸返抵此間發表談話，謂對大陸留下深刻印象，但不能在該處居住。

哈氏在機場說：「使我印象最深刻的，是我遇見的那些人，累百盈千的中國人，穿着得還不錯，露出滿足的笑容。」但他又說：「……以我而言，如果我在那一個政權之下生活，我是不可能感覺安樂適意的。」


紅寶石酒樓
香港銅鑼灣及九龍尖沙咀大角咀聯合酬賓
贈送西餅五萬件！
凡於本月28至30日（星期一至三）一連三天
在港九紅寶石酒樓早午茶叙，每滿十元贈送
兩件餅券一張，多有多送！
晚飯小菜特別貢獻
奉送蓮子百合紅豆沙
每日下午六時起供應
琵琶鴨 半隻$12 每碟$6
魚球豆腐煲 每煲$5
香港：銅鑼灣香港大廈 5-776…
九龍：大角咀碼頭對面 3-958…


## 電視播音節目

**香港電台**
一·〇〇 時事實錄
下午旋律
美的世界
二·〇〇 主婦手記
三·三〇 風虎雲龍「芙蓉女巫」
四·〇〇 青春交響曲
工廠雜誌
五·〇〇 流行歌曲
六·〇〇 粵語新聞
英語環遊世界
香港傳奇「一場惡夢」
七·〇〇 粵語新聞及特別報告
新聞之窗
知多少
你的香港
八·〇〇 新聞報告
樂在其中
趣劇「監領白領」
九·〇〇 轉播倫敦粵語新聞
中詞西曲
普通話教授
十·〇〇 粵語新聞
燭光下
十一·〇〇 粵語新聞
歌星選唱
四人夜話
「孫子」
時代曲
十二·〇〇 粵語新聞
時代曲
二·〇〇 廣播完畢

**商業第一台**
一·〇〇 新聞報告
天氣報告
歌星選輯
二·〇〇 古今中外「壯士悲歌」
一曲寄心聲
三·〇〇 新聞報告
續播一曲寄心聲
四·〇〇 粵語新聞
五·〇〇 社會小說「單雙齊人之戀」
天羅地網
六·〇〇 天氣報告
新聞專輯
十八樓C座
七·〇〇 綜合性節目「東西南北」
八·〇〇 新聞報告
賽馬漫談
點播小說
九·〇〇 樂苑花瓣
點播小說
十·〇〇 秋燈夜語
十一·〇〇 夜半無人私語時
十二·〇〇 新聞報告
天氣報告
廣播完畢

**商業第二台**
一·〇〇 新聞報告
祝壽祝婚節目
股市行情報導
二·〇〇 新聞報告
天氣報告
藝員五線譜
三·〇〇 股市行情報導
年青人時間
新聞報告
天氣報告
六·〇〇 續播年青人時間
七·〇〇 股市行情報導
升中會考指導
八·〇〇 新聞報告
各行各業
市場學
九·〇〇 重播係咁嘅喇
成功之道
十·〇〇 隨想曲
十一·〇〇 天氣報告
貓頭鷹中心
新聞報告
十二·〇〇 天氣報告

**無綫電視翡翠台**
二·〇〇 午間新聞
每日電影「千里送京娘」由張活游、紫羅蓮主演
三·四五 第二劇場「橫街窄巷」
四· 新聞簡報
七彩「卡通片」
七彩「神行太保」片集
五·〇〇 七彩「齊齊玩」
七彩「大少爺」片集
六· 龍虎兒女
七彩「精打細算」
翡翠劇場「芸娘」
七· 新聞及天氣報導
觀點與角度
八·〇〇 七彩「信不信由你」
翡翠台首映之「香港風情畫」
九· 港聞摘要
歡樂今宵
十· 七彩「步步驚心」片集
最後新聞報導
十一· 週一影院「血手觀音」由張清、易原、安平主演
中夜劇場「難測男人心」由祖安班那、米高烈基夫主演
全日播映完畢

**麗的電視中文台**
一· 新聞及天氣報告
麗的電視劇「紫色幽靈」
二·一五 「雄才偉略」片集
三· 閃電蝙蝠俠
兒童世界
新聞簡報及節目介紹
四·〇〇 麗的影院(一)「玉女香車」任劍輝、白雪仙主演(二)「寶蓮燈」(第三集)張活游、紫羅蓮主演
六· 今時今日新聞及天氣報告
七· 觀點與角度
幪面超人
「網」
八· 秀蘭歌聲處處
聞
九· 麗的電視劇「星星、月亮、太陽」
十· 最後新聞報告
「追」
十一· 時人時事
播映完畢

**麗的電視英文台**
五·〇〇 兒童世界
四小福
六· 雙星拱照
新聞及天氣報告
觀點與角度
七· 戶外天地
春滿杏林
神威勇探
八· 新聞報導
九·〇〇 天氣報告
神秘之夜
十· 行政透視
烽火家庭
十一· 全日播映完畢


新到各款 旅行箱·皮喼
升學旅行 輕便耐用
台灣民生物產有限公司：九龍尖沙咀彌敦道壹百號（東英大廈）
北角分店：英皇道壹三五至壹四三號
旺角分店：荔枝角道廿二號（東興大廈）
灣仔分店：莊士敦道廿號（東生大廈）

工商晚報 分類廣告
銷數廣 效力大 收費廉
每段 大字四個 小字卅四個 每天三元 上期收費 不折不扣
凡涉及法律性廣告，請携同身份証來本報辦理刊登手續。
洽刊處
（一）中區辦事處利源東街八號地下 電話：二式五四九五·二式三八
（二）灣仔分域街十八號本報廣告部 電話：二七九三零七·二八零七零八
（三）彌敦道壹零零號東英大廈式零壹室生記租務處
（四）旺角荔枝角道廿二號東興大廈生記租務處
（五）油麻地上海街三壹九號
（六）九龍城周生生珠寶金行有限公司（太子道四三二號）
（七）青山道周生生珠寶金行有限公司（青山道三二六號）
（八）油麻地周生生珠寶金行有限公司（彌敦道二二一號）
（九）旺角周生生珠寶金行有限公司（彌敦道七〇七號）
（十）深水埗周生生珠寶金行有限公司（大埔道四七號）
（十一）佐敦道周生生珠寶金行有限公司（佐敦道卅七號L）
（十二）紅磡周生生珠寶金行有限公司（蕪湖街九九號）
（十三）荃灣周生生珠寶金行有限公司（荃灣青山道一九九五號C）
（十四）元朗周生生珠寶金行有限公司（元朗青山道八七號）

商業
中聯搬運公司 專門搬屋 香港H-627922 628973 九龍K-333560 333532 新界K-632345 628647

漏水 閣下屋內外有新舊大小漏水、牆面金屬窗或天台底漏水嗎？凡經本公司修建，保證永不漏水，耐酸耐久，歷史悠久，信譽卓著，專業物料。
歐美 本公司特採用歐美各國防水膠粉劑，效能全面防水。軒尼詩道310-312號四樓 電⑤741282·⑤720363

專門修理 漏水 採用西德萬能防水材料，專門修理門窗漏水，免費派員到地查察，本行保證一經修理，永不漏水，為閣下方便，立即提供任何保證。材料九龍（近亞皆老街）上海街五八號二樓 宇宙防水工程公司 電③957772·③957774

特快 美加歐洲 簽證
本公司專代辦赴星馬泰日台澳洲美加旅遊移民簽證輔導學生往海外升學世界各地平價機票指導一切手續去年經辦理成行者達數千人12年經驗歡迎查詢及委託萬豐旅運有限公司中環德輔道中173號先施大廈1211-1212室H-445027-9

香港工科學校 彌敦道601廖創興銀行3樓3-305075★西環皇后大道西501號5-485447 灣仔軒尼詩道274號二樓5-753341★深水埗大埔道92號3-953774
十一月六日、七日新班開課
◀工科▶ 電機工程 冷氣工程 無綫電 航海電報 電視電腦 工商管理 數學專科 時裝設計 室內設計 廣告設計 施工管理 測量力學 計則估價 建築繪圖 公模設計 機械繪圖
◀商科語言▶ 簿記會計 洋行實務 速記信扎 國語日文 英語初學 成人字母 英語拼音 英語會話 F1-F5

招生 美加國際酒吧訓練中心 一技可傍身
出國調酒及餐飲專科導師應聘，成由留美加有證書設備，授真材實料，豪華酒吧餐廳供實習，午晚班時間任擇，男女生報名從速，校址：彌敦道581號美寶大廈五樓502室K303724 旺角遠東銀行樓上按4字

出讓 電視機讓 德律風根無綫電視24吋全新二鐵五鏡全套原價連百八⑫982159何

特平新樓 澳門黑沙灣區680呎2650元分期一廳兩房 中環些利街12號二樓連回郵址函

醫藥 易靈脫痔 祖傳良藥，上門放鬆，指日可癒。電話K七九八六二五

虫 毛文福旺角彌敦道579二樓待驗立即知道 廿四小時盡將腸內蟲除

善補靈藥 外施 老牌妙藥 強壯堅體·固本培元 遐邇知名 有不可思議之效 各處有售

痔痛 苗樂天醫精 ▲全港獨一·無痛新法·日本痔科首創人▼ （醫法獨到·保證滿意） 痔血脫肛 立止痛·無痛新法三天見效·神效·檢驗免費·旺角金菊園 電話K九六二式四上 永不復發 照常工作 用戒除根

喉 吳景雲擅醫 專科中醫 喉痧喉癌喉癬喉爛 陰虛雙單喉症 無論如何症狀兇險醫應驗速 館址：旺角亞皆老街三十八號三樓 即日見效·限日痊癒 先施公司九龍分行對面鱷魚恤樓上 電話9605… 若非確有特長 安敢獨一味醫

請支持公益金 捐欵寄香港郵箱第八八八號 八八八

# 可開闢新市場解決香蕉滯銷
# 香蕉脆片試製成功 香味可口佐茶妙品

【台北通訊】省農林廳說：香蕉脆片試製成功，將可打開本省香蕉加工途徑，解決香蕉滯銷問題。

香蕉脆片的試製，農林廳係委託本省北部的一家食品工業發展研究所辦理，經將製作的樣品送往國外客戶，反應良好，目前已有國外客戶來函訂購。農林廳已洽請有關工廠計劃產銷。

可口，可作為茶食便酌之良好佐品，又由於携帶方便，隨時可以取食，甚為便利。

香蕉脆片，係以香蕉加砂糖、玉米油及香精等製作，由原料製成成品之百分率為百分之二十二，即每公斤香蕉可製成脆片二百二十二公克；如以香蕉盛產期每公斤香蕉二元計算，則小量製造香蕉脆片，每一公斤約折合新臺幣八十八元，大量製造時，當更可降低成本。

農林廳指出：目前國際市場香蕉脆片，係以五十公克裝成一包，則換算成本約新臺幣四元四角；而菲律賓製作的香蕉脆片五十公克，在日本市場零賣每包日幣一百五十元，折合新臺幣約二十元，是以本省製作的香蕉脆片，極具競銷能力。

# 李政道大胆假設 新能源舉世矚目

【台北通訊】在國際高能物理學被視為最具「潛力」的李政道博士，近年來在基本粒子方面，已有了相當的研究成果。這位得過諾貝爾獎的中國物理學家，目前在美國更提出一項令人矚目的「新能源」看法，已受到了科學界的重視，雖然這項理論尚在研究的階段，但如繼續發展下去，勢將產生深遠的影響。

國內若干高能物理專家學者，對李政道的研究論文，十分注意。對於他日前在美國麻省理工學院發表的「可能創造一種無先例的新能源物質」，覺得很新。

國內專家們指出，儘管李政道的「新能源」看法，尚在研究階段，他的此一「大胆假設」，也將會引起「連鎖反應」式的探討，仍值得大家重視。

東吳大學物理系主任劉源俊博士，曾在美國哥倫比亞大學攻讀高能物理，也上過李政道「粒子物理」的課程。他表示，在李政道向麻省理工學院發表「新能源物質」前，今年春天他曾於美國著名的「科學」雜誌，刊登類似的文章。同時，此間最近收到的哥倫比亞大學「新聞通信」，也摘錄其中重要的一段，就是李政道已發現一種新的「核物質」其密度比已知原子核的密度，還要密，通俗一點說，是一種「非常」特別物質。

李政道的文章中指出，預料這種新的「核物質」，可用很重的離子碰撞產生。這就像在高能的情況下，把鈾原子核射入其他鈾原子核中，來產生新的「核物質」。如果存在的話，大約會包含二百個中子與二百個質子。

國內的高能物理專家學者，對紐約時報的報導，持「半信半疑」態度，認為需要由李政道的進一步的研究論文，來證實這椿事。

獲美國耶魯大學高能物理博士學位的顏晃徹，今年夏天回來後即在清華大學物理系執教。他說，李政道的「新能源」推論，可說是個人獨特創見，如要到達「實用」階段，還需一段長期間的努力，特別是基本粒子要與能源拉上「關係」，看起來似乎可能，研究起來並不簡單。

一般來說，基本粒子的研究，是理論物理上一項「尖端」的學門，能在此一方面提出新見解或有「突破」性的看法，往往容易受到國際科學界的重視，亦容易對科學界上產生「牽一髮動全身」的影響。

基本粒子在理論物理學家的眼中，是一種比原子還要細微的「東西」，此一方面研究主要分成強作用、弱作用及電磁作用、重力作用等，極為精細複雜，實驗過程中亦需藉大型加速器來做，目前尚停留在理論研究階段。

由於舉世對能源問題關切，李政道此時此地提出了「新能源」的立論，自然格外受到重視。

據了解，李政道近年來與另一位諾貝爾獎中國得主物理學家楊振寧，「分道揚鑣」後，便與美國著名高能物理學家維克博士「搭檔」合作，頗有進展，譬如前一陣子他們提出的「在量子電動力學中的應用」（INDEFINITE METRIC），已被專家們視為可能與他研究的新「核物質」有關。

這項理論被視為可能解決量子電動力學中無限大的問題，亦就是可解決四種主要基本粒子作用中的兩大部份，即電磁作用與弱作用的無限大問題。

國內的若干專家學者指出，李政道這種系列式的基本粒子研究，未來不可限量。如早年與吳健雄、楊振寧合作提出基本粒子在弱作用中，宇稱守衡定律的「違犯」，修正了過去以為是對的看法。及至目前的「量子電動力學中的應用」，與最近的「新核物質」論，很可能是未來「新能源」的立論「基石」。至於甚麼時候會實現這些看法，誰都不能確定。

李政道刻在哥倫比亞大學擔任「費米紀念講座」教授，他對基本粒子的研究，正「如日中天」，他的一言一，自易受到廣泛注意。

費米是第一位協助美國研製「原子爐」（原子堆）成功的科學家，李政道曾是費米的高足，現在他提出了新「核物質」論，會不會成為未來「新能源」的先驅者，就很難說了。

# 兄弟同結婚 姊妹齊文定
## 楊梅鎮飯店一天四喜

【台北航訊】楊梅鎮一家飯店，一天之內同時有兩家同胞兄弟及姊妹辦理喜事，一家是兄弟同日結婚，另一家為姊妹同時文定，一時飯店之內，為這次難得巧合的喜宴，洋溢着一片熱鬧而歡樂的氣氛。

兄弟同日結婚的劉姓兄弟，住在楊梅鎮紅梅里的，經過一段時間的自由戀愛後，雙方情投意合，並得到家長同意，因此兄弟倆同時各自牽着自己的另一半走進結婚禮堂，在紅燭高照及親友祝福之下，完成了終身大事。

同日文定的，是住在楊梅鎮大同里的彭姓姊妹，她們倆都有很理想的職業，雖然不是自由戀愛，但是經過媒妁之言後，都找到了心目中的「白馬王子」，因此也在劉姓兄弟結婚的同一天，在同一飯店內舉行文定之喜；更巧的是，姊妹倆的未婚夫婿都是姓官，所以前往喝喜酒的親友，都認為這眞是難得的巧合。

當這件兄弟同時結婚，姊妹同時文定的喜事於昨日傳出後，一時成為楊梅市區內民衆的美談。

中華民國六十三年台灣區運動大會，廿六日上午在高雄市立綜合體育場隆重揭幕，大會由台灣省主席謝東閔主持。行政院長蔣經國等政府首長及來賓和觀衆二萬多人參加揭幕典禮。圖為各縣市運動員進場繞行一週的情形。

# 讀者意見
## 鑑於探員被襲擊事件
# 警員出巡查案 應該兩人同往

工商晚報編輯先生：

在本月廿一日晚，新界偵探總部一名探員，單獨往石籬新區調查案件時，被五名青年襲擊，奪去其配槍及手扣，且該名探員被毆致重傷。這件事說明了現今香港治安之極度惡劣，兇徒比前更加披猖，狂妄及兇殘。更加證明了寬容的法律是助長匪徒的兇燄，故此，嚴刑峻法是急切而且必須執行的。

我們對於此名被襲的探員，除了表以深切的關懷外，實在無能為力。但有一點是警方必須注意的，就是此名探員調查案件，直接或間接的保衛市民的生命財產，致被襲而受傷，需知市民的生命財產顧屬重要，但同樣對警務人員而言，亦不能賤視不顧，即以此名被襲探員而言，已屬一例。故本人現向警方建議，在警務人員出巡或調查案件時，以二人同行為佳，不幸有意外事件發生時，能互相照應。此致

工商晚報編輯先生

讀者向善燁上

一九七四年十月二十二日週二

# 港女歌星台灣失寶
# 市警迅速破奇案 三小時起回失物

【高雄訊】：騙徊翻新回國觀光的香港女歌星張永麗，在高雄市演出了一場歷險記，隨身珍飾價值十餘萬元被竊，但於報警之後，在短短地三個小時就全部找了回來。

現年廿六歲的女歌星張永麗，本月廿一晚間搭乘中華班機由台北到高雄市觀光，在飛機上有個廿幾歲的少婦主動和她搭訕，表示願意陪她暢遊高雄。

張永麗正感獨自一人寂寞無聊，對於這位陌生女郎的熱情自然歡迎之不暇，於是下機之後，一同往旅社投宿，當晚，張永麗因為有人同眠，輾轉無法入睡，該陌生女郎自稱有藥可治，於是拿出六粒白色藥片照顧她服下，不料一覺醒來，已經是廿四日的晚間。

大睡兩天兩夜的張永麗，發現隨身携帶的亞米茄錶、女庄鑽錶、珍珠、鑽戒指，現款、港幣等價值十餘萬元，全部不翼而飛，這一急非同小可，同時那個熱情女伴亦告不辭而別，後來經旅社服務人員陪同向警五分局刑事組報案。

市警五分局刑事組長蔡德新據報後，認為祇有從華航班機的旅客名單着手尋找該神秘女郎，但是當他率同兩刑警趕到機場時，名單因為時隔已久，早已送到垃圾處理場去了，經過刑警人員澈夜在垃圾堆中翻尋，終於找回名單，並且認為廿六歲的曾任舞女的陳燕雪嫌疑甚重，經追查之後，全部贓物都在陳女家中找回。距離張永麗報案祇有三個多小時。

# 超級胖子有肥妹 體重逾一百公斤

劉常忠的小妹已住進榮民總醫院。她將像她哥哥一樣，接受「空腸迴腸短路吻合手術」，減掉過重的體重。

目前，劉小妹的體重是一百零八公斤。她身高是一百四十幾公分，所以這個體重與她身高比起來，是過重了許多。

在劉常忠於今年二月動手術時，劉小妹的體重還沒超過一百大關。這段時間，她不斷節食、運動，仍壓制不住已漸上升的體重。

榮總一般外科主任李杰在這種情況下，決定及早替她動手術。

劉小妹今年暑假剛考上省立基隆女中，她已向學校辦了休學手續。

她如果接受這項手術，將是我國第三位接受這項手術的人。在她之前，有一位楊小姐，楊小姐已在日前出院；劉小妹緊接着住進榮總。

楊小姐入院前重一百卅八公斤；出院時是一百十一公斤。李醫師預料她會掉到六、七十公斤的階段上穩下來。

李醫師現正替劉小妹作手術前的十項檢查，看她內分泌、肺功能、心臟血管、胃腸道、電解質、腎功能、體組織的組成、肝功能、精神和心理狀況是否正常，作為手術時的參考。

圖：劉常忠的小妹將在近日內接受「空腸迴腸短路吻合手術」。

# 香港醫學會 醫學常識解答

### 風濕性心臟病

LFK君問：風濕性心臟病如何形成？如何預防？會否傳染？會否遺傳？

香港醫學會答：

風濕性心臟病起因在風濕性發熱。風濕性發熱患者多在五歲至十五歲之間，女性較多。患者多有呼吸道發炎，或是扁桃腺炎，或是咽喉炎，由一種叫溶血性鏈鎖球菌之病菌引致。跟着一星期至三星期後就有發熱、關節疼痛、關節腫及僵硬、身體疲倦等，這就是風濕性發熱病狀。風濕性發熱常兼有心膜炎及心肌炎，風濕侵蝕心瓣後可能使心瓣變成狹窄或不健全，使心臟工作增加，這就是風濕性心臟病，患者更可能重發有風濕性發熱復發症狀。

風濕性發熱或風濕性心臟病皆非傳染病，不會傳染他人，亦不會遺傳給兒女。至於預防方面，風濕性發熱及風濕性心臟病並無確切預防方法，不過西醫會長期給予患者盤尼西林藥物以防止風濕性熱復發。

### 風癲

XYZ君問：俗稱風癲是否即是皮膚敏感？起因怎樣？有何方法可徹底治愈？是否有遺傳性？

香港醫學會答：

俗稱的風癲，亦稱風疹塊或皮膚敏感。起因有多種，但在半數的患者中起因是無法確定。最常見的起因是過敏性反應，即是病人身體對外來某一種物質發生化學反應，而引起皮膚起紅腫塊和痕癢，這些外來物質可分幾類：

㈠食物：如蝦、蟹、蛋、洋霉等。

㈡藥物：如盤尼西林、四環素、及亞斯匹靈等。

㈢寄生蟲：如蛋及腸寄生蟲。

㈣其他：如對貓狗等動物有敏感。或甚至對太冷或太熱的天氣變化也可能有反應。還有其他和皮膚接觸的東西也可能引起敏感，例如羊毛衫、尼龍衣物、化粧品、洗潔精等。

風癲可否徹底治愈要視乎能不能找出起因，例如發現每次吃了蝦便發作的話，以後避免吃蝦便可不藥而愈。如無法找出起因亦不用灰心，因為有藥物可控制病情，而且大多數患者經過一段時期病情會減輕或完全消除。

風疹可能有遺傳性。但要留意有時表面上似乎是遺傳（例如父子一齊患有風疹），而實際上可能受同一環境起因影響，相反來說，如父親對某一樣東西敏感，兒子不一定也對這樣東西有反應。

### 子宮向後

鄧女士問：子宮向後屈對身體健康及生理有無不良影響？

香港醫學會答：

雖然多數婦女之子宮位置是向前傾，但亦有很多正常婦女之子宮向後傾者，以前有人以為子宮後傾會引致腰痛、不孕、小產等症狀，但事實上絕大多數有子宮後傾者全無病徵，可見子宮後傾對身體健康及生理實沒有不良影響。

### 月經肚痛

N君問：㈠十六歲少女每次月經來便肚痛，是否常食凍品才會這樣？有何辦法使月經來時不再肚痛？㈡十六歲還有增高機會嗎？

香港醫學會答：

㈠經痛是多數婦女皆有的，所以可以說是正常情形，因為月經期間子宮收縮，所以有腹痛。經痛程度各人不同，但多數在結婚生育後即大為減輕。所以少女有經痛，不要以為是病態，更與吃了凍品全無關係，如經痛只屬短暫，可服藥止痛，如認為經痛程度嚴重，則可找西醫診視，以確保身體器官並無病態。

㈡少年男女發育有先後各人有異，但大致上，多於二十歲左右停止增高，所以十六歲仍有增高機會，但要明白，體高多決於先天及遺傳，後天幫助不大，但仍應在發育期間多吃富蛋白質食物如肉類、蛋類、牛奶、豆類等，並要多作運動如游泳、跳繩、排球、籃球等，當對增高稍有幫助。

### 淋病會否復發

ABC君問：㈠一年前患淋病，已經痊愈，是否表示日後亦不會復發？㈡是否性病可能染上多種？有沒有此可能？

香港醫學會答：

㈠淋病只要及早由西醫作正確治療，容易痊愈，如一年內已無復發現象，則日後亦不會復發，除非又重新染上。

㈡性病無疑是可能同時染上多種，最常見之性病是淋病與梅毒，而梅毒是嚴重之性病，所以曾患淋病者，必需再驗血看有沒有患上梅毒。

捐血救人
請到夏慤道香港紅十字會總部
電話：二八二〇二壹

伊娃瑪茜和愛慕中年男子，表現十六歲少女的微妙不可預測的心情，竟向母親的情郎肉誘，此為纏綿悲側愛情文藝片上「十六歲」內的一個畫面。

# 美麗女星嘉露威 演技巔峯狀態

一般希治閣式的緊張影片，劇情的發展，有慢吞吞之弊，但是行將與本港影迷再見面的緊張片王「提心吊胆」，開始時節奏分明，中段的戲有趣，使觀衆有會心的微笑，末段則以緊張取勝，劇力迫人，令人不寒而慄。「提心吊胆」使青春美艷女星嘉露威大紅特紅。

嘉露威本來祇在若干文藝片內，扮演次要角色，後來被和路迪士尼公司監製的「花都逍遙遊」，才被人認識是上駟之才。後來她與男星米高京結合，生下一個孩子，曾暫時脫離水銀燈生涯，但是美國的電視界并不放過她，付上演電視劇「錯認飛哥作玉郎」，大製片家約瑟眞尼找她担任「慾海紅蓮」的女角，先後獲英國與扶先的國際電影節最佳女角獎。「提心吊胆」更發揮了她的演技，達到最高峯。

在「提心吊胆」內的男角史葛凱倫在大學畢業後，赴紐約找尋職業，所過的生活極苦，住的是月租廿五美元的斗室，祇有一盞電燈，且時常要捱餓，後來加入美國音樂學校劇團，輪迴表演，結識了義大利導演安東尼利，試鏡後初上銀幕，到了「提心吊胆」的導演麥立遜物色男主角時，選中了他，同時安東尼利的推薦助力極大，他扮演戲內的壞人可以說是入木三分。

「提心吊胆」的編導手法高明，男女角關係以迄她再嫁，三數鏡頭交代清楚，製造緊張氣氛方面亦極成功。當年星期日南華早報對「提心吊胆」的評語是「一部最佳的希治閣式緊張片」。

男星史葛凱倫提着一隻貓籠，但內裡放着一個嬰孩，拿到一間酒店屋頂去，眞是驚險的事，就是最新印本發行緊張片王「提心吊胆」內的一幕。

# 黃莎莉脫胎換骨

黃莎莉是目前香港電視紅星，在麗的話劇組中，她經常演出極有深度的角色，憑精湛的演技，博取觀衆的賞識。她的戲路非常廣濶，從少婦以至老婦，從珠光寶氣的貴婦以至襤褸的乞婦，演來無不栩栩如生，活龍活現。

未加入電視台工作之前，黃莎莉已是電影圈頗為出名的演員，可惜當時製片家和導演們似乎一直沒有發現她是個演技派演員，而令她走脫派的路線，因此被人冠上「小肉彈」的稱號埋沒其演技天才。

加入電視圈工作後，黃莎莉有如脫胎換骨，眞正才華得以盡情發揮，因此她對電視工作非常喜愛，雖然有不少製片家想拉她拍片，但她對於劇本的選擇，已不如過往之隨便，第一個條件是不演暴露鏡頭，第二是所演角色要有深度。片酬多寡，擔戲輕重，尤其次。她走紅於電視而拍片不多，原因便在於此。

要看銀幕上的黃莎莉，有一部「陰陽界」可作為她近期的代表作。「陰陽界」是楊羣薛鳳至夫婦的鳳鳴公司出品，一片包含有三個民間傳說的鬼故事──「財」、「淫婦」和「柔天棠」，莎莉就是「財」的女主角。在戲中她與石天是一對鄉下夫婦，為了在田間掘出一個寫着「寶」字的瓦罐誤以為藏金，因而做下了一件虧心事，後來她要分娩時，怪事便連續出現。在這段戲中，黃莎莉蓬頭垢面，成個村婦模樣，同時也刻劃出劇中人的無知，貪婪與愚蠢，達到了藝術的最高境界。

「陰陽界」已在港映過午夜場，觀衆反應甚佳，但看後都告誡親友不要携帶胆小的小孩子去看，因為鏡頭太過恐怖，恐怕弱小心靈抵受不住。該片另兩故事也各有其恐怖詭異之處，「柳天棠」主演者為楊羣、唐寶雲、王婷、張佩山；「淫婦」主角為孟莉、于洋。

# 兩台藝員聯手戲

嘉禾新片「驅魔女」，已在嘉禾片場拍造型照。原定於下午三時才開拍造型照的，可是森森因為要趕返電視台，特別提早拍攝，在三時前已經離開了，很多記者進入片場時，恰巧森森離去，來不及拍。最[illegible]的是盧國雄，簽約嘉禾後，這是他主演的第一部片。

李影為了電視台參與主持轉播站啟用儀式，遲到了，赴場的記者表示：「找電視明星拍片，實在是一件非常困難的事情，因為，他們所有的時間，都受電視台的束縛的。」

李影是麗的藝員，盧國雄則是無綫藝員，平日很難有機會在一起合作的，所以，當他們在一起拍「驅魔女」的造型照時，記者們都認為：這是一個難得的機會鏡頭，拚命的拍照，謀殺了不少的菲林。

丁善璽表示：這個戲將用卅二至卅六個工作日拍竣。廿七日開鏡，先拍萬香樓妓院，這個妓院打通兩個大影棚，可說是影片中最大的妓院了。

# 中大生調查市場

嘉禾與許氏聯合攝製的「鬼馬雙星」，八天總收超過三百萬，這是一個破紀錄的佳績，特別是在社會普遍不景氣，尤其是最初推出的幾天，還是二級制水期中，這就更加難能可貴了。

「鬼馬雙星」為甚麼這樣收得？這不僅觀衆談話的資料，嘉禾當局更迫切的希望知道，明白了觀衆的口味，對拍片的方針，是有極大的影響的。

明星與我 依蓮

嘉禾前天曾致電英國一位專家，邀他專程來港，研究「鬼馬雙星」收得的因素，後接到該專家的答覆表示：這一項調查研究的工作，非常浩大，索價二萬英鎊。由於這個數目過於巨大，嘉禾沒有答應，轉而邀請中文大學的學生，從事這一項調查研究工作，短期內便可以獲得結果。

中文大學的學生，曾對多項社會工作，做過調查統計的工作，可以說得上是素有研究了，由他們擔任這一項調查研究的統計工作，是再恰當不過的事情了。

影壇近事 行雲

# 娛樂圈

## 保留票尾參加問答賽 下月一日在電視頒獎

打完風後，放長假，兼好天，正是尋樂好時光，好睇好笑的「啼笑夫妻」，在雙麗綫開畫以來，成績十分美滿！看戲尋娛樂，看一齣令你嚟哈大笑的喜劇片，有益身心之至。

「啼笑夫妻」在本月十二日及十九日分別推出兩次午場後，不少觀衆憑票尾及填了表格參加鉅獎問答遊戲；但也有人弄錯了，以為參加這次雷鳴公司與「香港電視」合辦的問答遊戲，祇限午夜場觀衆。其實不然，在「啼笑夫妻」正場公映期間，在雙麗綫任何一間戲院任何一場看完戲的觀衆，都可憑一次問答遊戲表格，請填妥後連同票尾寄該刊編輯部，本月廿九號截止收件，三十號晚在無綫電視「歡樂今宵」當衆抽取中獎名單，下月，頭獎一名，獨得五千元，二獎一名二千元，三獎一名一千元，四獎七名，各得五百元，全部銀行禮券。

## 淺彈輕唱
丹鳳

### 恬妮與「不正常」

恬妮接到台文化局給她「不要拍不正常的戲」的警告信後，頗不服氣。因她表示從未拍過暴露片。

「不正常」含義廣泛，拍歹角似乎也可包括在內。

### 凌波重溫黃梅調舊夢

凌波表示將自資拍片，仍以她的「看家本領」大唱黃梅調。須知現在已不是「梁祝」時代了。

### 「八國聯軍」，賣出高價

張徹籌拍「八國聯軍」，已得台方大力支持，並借出軍隊拍戲。聞台灣版權，已有公司以一百二十萬港元購入，港方邵氏將以二百五十萬港元包起。賣價之高，顯然是受「英烈千秋」賣座的影響，而中國近代歷史戰事片的一窩風拍攝，自是意中事。

# 潘冰嫦已成 國際紅影星

耳其拍片一個多月，完成了維道公司與土耳其片商合作的影片「歐亞雙雄」後，已於前數天返回香港。

前天潘冰嫦到麗的電視大廈向政務經理高亮報到，並為「秀蘭歌聲處處聞」錄影接受訪問的鏡頭。阿冰與麗的舊合約九月屆滿，惟離港前已另簽新約，由今年十一月起生效，她就是利用新舊約之間的空檔出外拍片的，十一月以後的時間，她又將忙於電視工作，拍話

潘冰嫦說：此次到土耳其拍片，極受彼國人歡迎，大概由於土國正在掀起中國熱之故。她說土國華僑不多，全土耳其祇得一間中國人經營的商店。但土耳其人非常好客。

潘冰嫦又透露，明年五月，她將會到土耳其拍一部片；七月則往法國巴黎，為美國片商拍一部片名暫定為「故夢」的影片。阿冰如今已成了國際紅星了。

# 約翰保曼勇於嘗試 用幻想摸索未來的道路

「鐵金剛勇救未來世界」導演約翰保曼，他拍片不是他沒有商業頭腦，但他堅持要有新的意境，像這部「鐵金剛勇救未來世界」的影片，就是一個例子，他在這片中，為了要表達未來世界的文化和文明，比現在更美好。這當然是他幻想出來的。但他起碼有這種勇氣去摸索未來的道路。

該片故事是寫廿三世紀的事。他為了要保持這個戲的特有氣氛應用八弦月琴，號筒、古式提琴、豎琴來做配樂，同時主調以貝多芬第七交響樂為襯底，更顯得氣魄不凡。這片是在愛爾蘭的教堂拍攝，在拍片進行中，引動許多人來圍觀。

該片的特技拍得很好，例如那個大石頭，是不受地心吸力所影響，這個是代表了「神」。許多人對它膜拜。這部片運用了許多特技鏡頭，拍未來人類生活的情況，拍得很有趣味。他專門拍攝有爭論的電影。他過去拍過「激流四勇士」，也受到歐美影評人的好評。他無不愛嘗試。像未來世界這類題材，也是他所急欲嘗試的。

幸康納利在「鐵金剛勇救未來世界」中。

# 珍妮貝性感迷人

現在本港銀幕露臉的珍妮貝，是個很使人迷惑的女星，她面貌是瘦削中具有英氣，體態則是性感撩人的。

早在幾年之前，「花花公子」雜誌已從無數的少女之中，選她為該刊物的中頁巨型彩色裸體模特兒，那是黑色女性中，被選為這巨幅裸照的第一人，而她也充份地表現了「黑色的美」。

珍妮貝不愧是令人喜愛的黑牡丹，她從影的處女作，也取名為「黑是美麗的顏色」（直譯）。跟着，她與仙杜拉顧妮及東尼楊，合拍了緊張刺激而又香艷的警匪片「無敵女煞星」，在此片中她的表現更為多姿多采，演的是一個身手不弱，擅與仙杜拉顧妮合拍擒滅罪行的女警察。

現代的警務人員，大多數都學習過空手道的，這部「無敵女煞星」的女主角仙杜拉便是空道四段，男主角東尼楊也擅長此道，珍妮貝卻是沒有受到這種訓練的。但她天賦聰敏，悟性又高，一經指點，便能演得似模似樣，在幾場與匪徒搏鬥的戲中，她也顯得相當出色。

珍妮貝在演完「無」片後，也對空手道大感興趣，立即加入此道的訓練，潛心苦學，現已很有心得。她的其他興趣包括打網球、音樂、和科學研究等。

她目前忙於拍電影、電視演出、及作商業廣告模特兒。她的最高志願，是要爭取金像獎。

圖為驚險刺激警匪片「無敵女煞星」中精彩的一幕。

治安欠佳唔緊要，就地取材，佢兩個送你回家可也。

## 強人

黃思騁

「如果不要錢，就得打官司，這就麻煩啦！」

「讓匪勁坐牢或者也是好的，這樣他下次就不會去找些未成年的女孩子了。」

「事情不是如此簡單的，報紙會渲染，乘機把我鬧到臭，我想，還是想辦法多給點錢吧。」

「我以為有個垃圾佬做親家也不壞，祇要你肯幫助他，垃圾佬就成了清潔公司，說不定還能成為香港的垃圾托辣斯呢！」

金步堯被妻子取笑一場，覺得很不開胃，想早點回房睡覺，金太太看出這種意向，說道：「慢着，我的家不是你的旅館，一回來就想着睡覺。」

「還有甚麼話呢，我聽着好了。」

「你多久沒有見到雨嬋了？」

「我不記得最後見到她是在幾月份，反正至少有一個多月了。」

「她現在成了邪教徒你可知道嗎？」

「我們本身不信教，無所謂邪與不邪嘛。」

「她信的是魔教。」

「魔教？」

金太太揮一下手，說道：「我沒法向你解釋，總之她是着了魔了。」

「如果真的着魔，我們也救不了她。」

「你這一兩年來對孩子們越來越不關心了。」

「他們都長大了，現在除了老大，我還能管得了誰？」

「你不管他們，就會更加放縱啦！」

「也許是時代如此，我也無能為力。」

「可是你對自己的事又安排得這麼周密！」

金步堯微噓一聲，說道：「事實上我的精力已經走下坡，我老了！」

「你才沒有老，老的是我。」

金步堯從茶几上的暖水壺裡倒出一碗參湯，這是他每天睡前例有的飲料。喝過參湯，他抹抹嘴，說道：「我們該睡了吧？」

金太太不出聲，她實在早就應該上床的。

十七

金步堯得到老婆的默許，便索性在甄小曼那裏住下來，連晚上也不回去。美國之行自然也延擱了。一天晚上，當他們擁抱在一起的時候，甄小曼把醫生的診斷告訴他，說她身上的確有了一個生命。（八八）

## 降龍珠

東方玉著

卓玉祥心中暗暗忖道：「畢姑娘果然心思縝捷，料事如神！」

這原是一瞬間的事，祇見那門縫裂現之後，卻並不見有人走出，敢情對方不明廳上虛實，不肯立時現身。

雙方的人都在等待着！

這樣又過了一會，突見一道燈光，從石門縫中射出，朝廳上緩緩掃過！

對方既未現身，這邊也沒採取行動，躺在地上的人，依然七橫八直，像是真的昏迷不醒！

燈光掃過廳上，然後倏然隱沒！

卓玉祥側臉看去，那道僅裂開一條縫的石門，卻並未因燈光的乍熄而闔起。

顯然對方是在試探廳上諸人，是真的聞了「毒龍涎香」，已經昏迷過去？還是和方才一樣，中毒僅是誆敵之計？

反正他們有的是時間。

反正總上諸人，已是甕中之鱉。

反正石門祇裂開了一條縫，祇要發覺不對，隨時可以迅快把門闔上。

畢倩倩是個極工心計的人，她早已猜透了對方的詭計。因此她也早已叮嚀過大家，沒有她的暗號，大家都不可魯莽出手，要裝作的像樣。

廳上諸人，天破大師、葉道長，都是一派掌門人身份。西煞畢元、北煞卜元慶、東煞上官相，都是一方霸主，而且也是畢倩倩的長輩；但大家都須聽一個小女子的號令，畢倩倩亦足以自豪了！

燈光熄滅之後，又過了半晌，石門忽然無聲無息的敞開，燈光隨着大亮，幽暗的大廳上，登時被照得一片明亮！

隨着燈光亮起，但聞一陣衣袂飄風，人影疾掠，這一下光聽風聲，至少從石門中飛閃出來了七八個人之多。

祇聽一個清冷的少女聲音說道：「他們全已中了毒龍涎香，昏迷未醒，你們先搜搜他們身上，各人把應用的東西收下，這些人我會處理的。」

接着大家同聲應「是」。

卓玉祥心中暗道：「這女子聲音聽來極熟，好像在那裏見過？」

就在此時，祇聽畢倩倩口中發出「格」的一聲嬌笑，足跟在地上壢壢一點，人已倏然翻身而起，嬌聲道：「青兒，妳要如何處理我呢？」

她這聲「格」的嬌笑，正是大家約好了的暗號！

這電光石火之間，峨眉天破大師、崑崙葉道長、東煞上官相、西煞畢元、北煞卜元慶、卓玉祥、蔡容真等人，幾乎在同一時間，從地上彈身而起！（一五一）

## 通天晚街

心遊

### 彩色機今非昔比

偶翻報紙，見到一段「經濟新聞」，報導今年以來八個月內的電視機入口數量，據稱各國彩色機運港推銷多達七萬架，而同期間，黑白機入口降至四萬架不到，跟去年同期比較，恰正相反，黑白機入口量仍凌駕彩色機之上，也是七萬與四萬之上，短短一年間，彩色機的普遍化，進展確是神速之至。

回溯本港電視歷史，有綫先入為主，獨霸稱雄十餘年，雖播映「粗綫條」黑白畫面，又要月月繳交節目費才有得睇，但這個大英帝國的企業，獨享專利，賺到盆滿砵溢，廣播道上成座巍峨電視大廈，耗資三千餘萬港元，其實整座大廈的一磚半瓦，無不是電視迷所貢獻的。

到一九六八年，無綫電視崛起，以彩色兼「免費娛樂」新姿態出現，後來居上，觀眾有便宜必唔駛頸，紛紛捨有綫而取無綫，促使電視迷與日俱增。當年有綫電視誇詡屬下用戶數越十萬，大事慶功，認為在香港彈丸之地，有十萬電視機，已屬飽和數量，不料無綫祇播映五年，本港電視機已逾近乎百萬大關，照估計，僅拿今年為例，雖面臨世界不景氣影響，但彩色機入口量也可超越十萬架。

香港有彩色電視，已有六年，而彩色機銷量突飛猛進，還是近兩三年的現象，想當年，距今不過五年左右，彩色機做居高級奢侈品地位，能購置的，非富則貴，濶佬人家以客廳擺上一架彩色機，才能炫耀其門第與身家，那時候，彩色機俱是西德出產龐然巨物的天下，代價起碼四千餘元，以當時米價折算，值四十餘擔上品絲苗，折黃金，至少值十五兩，換言之，若以米與黃金比較，等於現時市值超過萬元，現時能一擲萬金買架電視機，不是濶佬，難道是販夫走卒的小市民？

曾幾何時，日本彩色機大量進軍港島，萬物騰貴，一味講加價，惟有彩色機身價每下愈況，售價既平，且體型嬌小，正配合這裡寸金尺土的居住環境，於是彩色機大行其道，新區或木屋區，甚至安置區，能享受彩色電視，比比皆是，不說別人，連我這個通天跑街也見風轉舵，不甘執輸，乘埋推銷彩色機，搵到兩餐外，陋居也具備一架，歎吓彩色節目哩。（七〇九）

## 大送禮

C.P.哈脫霍作　黃朵雲譯

聖誕夜是眾人的日子，馬利納全家，除了馬利納先生，都忙得不可開交。他身為家主，可以輕輕鬆鬆地歡度佳節，輕鬆是指體力消耗方面。財力的消耗方面可不輕鬆，他得負擔一筆鉅大的開支。到了晚上，他取出支票簿，照例送給他的家屬，親朋戚友和手下的員工，那麼耗費更大了。好在他的財富年年有增無減，他負擔得起，尤其是今年的聖誕節，他用不着考慮。他用不着挑剔；他可以隨意在名單上加一兩個姓名，或者刪去一兩個姓名。不過他也準備省下一大筆款項，這筆大數字在名單和支票的連根上是不留痕跡的。若果適當的話，他將省下的數額加在給兒女的支票上，那麼吉梅和安妮對他就有分外慷慨的印像。他的太太是面面俱圓的婦人，諒她不會得挿嘴。若果發話了，他會得笑起來，叫它是大送禮——「大」字的涵義極廣，愛妻！」不過那是晚餐以後的事了。因此他們一家四口坐下來晚餐，他是惟一忙裡偷閒的人。他的太太和安妮兩母女盡力裝飾廳堂，安排參加交換禮物的盛會；她們沒有多餘的時間去購買禮品；他們無須着急。安妮長吉梅兩歲，遺傳了媽媽的送禮天才，她要買的禮物幾是期前已擬定了；她有第六感覺，預知別人喜愛的是甚麼。可是吉梅卻留得最後的時刻，他的送禮程序恰好與安妮相反，結果不很美滿；他先轉禮品的念頭，然後安排怎樣分配。這一小件送給誰？另一小包送給誰？誰是第三小匣的幸運得主？在送禮方面，他是一廂情願的。今年送的全是小件頭，錢花了卻不夠大方，令他越想越慚愧。可是要補救也來不及了。尤其是還有三四個朋友落了空，他受到良心上的譴責。

默默地坐着自怨自艾，他首先聽得窗外有歌聲。

「聽喇，誰在唱聖誕歌呢！」吉梅的口腔是突兀、不連貫、含糊的。

在座的全中止談話，臉上展開下笑容。

「歌喉很不錯吧？」

「聽聖誕歌？這是今年的破題兒第一遭，」馬利納太太道。

「哈，不是第一遭了，愛妻，他們幾天前來過，不過我打發開了，我叫他們且等着，直等到聖誕夜。」

「有幾名歌手？」

「兩名，我想是。」吉梅答。（一）

（啓：「建章晚霞」，俟續稿到時，再行刊出。）

## 晚晴

### 五十九：沒有明天

「凌甫，不要憐惜我，」康凡喃喃自語：「現在，我好累。」

「不如就在這裏過一晚，好不好？小凡，」凌甫提議，「今晚的海濤好響亮，我想錢塘觀潮也不外如是。」

康凡柔順的伏在凌甫懷裏，海風一陣比一陣緊峭，康凡不禁瑟縮。

「冷嗎？小凡，」凌甫問。

「嗯，有點寒意。」

凌甫把康凡摟得更緊，用自己的體溫保護那頭小貓。

「我希望今夜永無盡頭，」康凡幽幽的低說。

「為甚麼？」

「因為我們祇有今晚，沒有明天。」

「對，我們祇有今晚，沒有明天，」凌甫重複。

「當你奔走棲遲於遠方時，會想念我嗎？」

「或者，」凌甫不敢肯定。

康凡不再問了，她要好好享受今夜，如果今夜都不能把握，明天更是未知之數。

四週祇剩海濤聲，祇剩蟲鳴。

今晚的一切，海可以作証，月亮可以作証。如果有夜鶯，應當為這人世間的無可奈何而悲歌；如果有詩人，應該為人間不盡的別離而嘆息。

## 老鬼

### 返去大陸，要捱世界

老妻始終冇講出來，佢一齊做會而識得之女人，點解因為佢個丈夫調返大陸就咁悲。但既然話調返去大陸，就必定係左仔矣。既然係左仔，又怕乜嘢，調返大陸應該啱晒佢心水方為合理。以此問老妻，佢曰：「今日在街市見到佢眼紅紅，祇因做會識得佢，所以就多嘴問，方知佢地個一班人，最怕就係調返去大陸。」

我笑曰：「既然唔想返去，則可辭職也。」

「唔想返去呢一個問題，根本無須要講，因為在香港，冇一個唔知道大陸人民生活艱苦，否則在香港佢地之銀行，又何必要在櫥窗內貨廣告，又話滙款手續易辦，又話包可以收到？入去銀行滙款入大陸救濟親友，招呼週到。為何香港之郵局，竟出現寄郵包之長龍，要排隊過磅寄郵票？祇睇呢的情形，已經可以估得中大陸之情形矣，根本無須要問返過去之人。有的乜乜會之人，提起返大陸，好似唔知幾高興，甚至勸人返大陸，但係如叫佢地去住，則幾大都唔肯。德公識得幾個佢地圈子內之人，唔祇自己唔肯返大陸做事，即有仔有新抱在大陸，亦千方百計託人事走後門，整佢地出來香港。然而對住佢班朋友，則又話點好點好。此種人最靠唔住，因為其虛偽非我地所能估得中睇得出者。」

老妻答曰：「我本來亦唔知，後來佢話俾我地聽，話佢有仔有女，而且佢之家公家婆，均在大陸，故冇法子可以反對云云。若唔返去，則佢地可能受苦也。」

我曰：「佢同你講亦冇用，我地根本冇法子可以幫得佢。」

老妻曰：「佢亦冇話要我地幫佢，祇不過想標咗份會而已。因為佢返咗大陸，就冇法子可以滙錢出來供會，即使可以滙佢地之收入亦冇幾多，連食都祇不過僅僅夠，焉能滙錢出來香港供會。」

此亦事實，故我曰：「你地班會仔可以大家傾吓，就俾佢先標會可也。」老妻曰：「我冇問題，老早就應承咗佢。其實俾佢先標亦冇乜關係，因為佢已近尾會矣。同佢搶住標會之人，實在並冇幾多個。」

老妻又曰：「佢地若去大陸，則要去潮汕，可能先去汕頭。佢一個埠仔，唔同廣州，乜嘢都冇，配糧又唔係點够，甚至連電力都唔够，聽見講話，電燈祇一點紅色，此乃因電力不足之故也。佢地返去要準備捱世界方得。」但又曰：「呢一班人過慣咗香港之生活，返去大陸，實在冇法子可以適應者。」

但又話入去大陸，帶幾多嘢都得，帶金飾或甚至金條，則更受歡迎，祇不過有入冇出，帶幾多入去都得，但係帶出來就唔得，唔好講話一條金，或者幾條金，即一粒金，亦冇可能帶出來。（一七〇三）

## 蘇素雜記

### 小炒家放盤賣檔

阿張問我有冇路數，搵人買樓？我話：「而家物業正係低潮，有樓嚟手，幾難賣得出。我跟住多口問句，係唔係交吉？」

佢話：「當然係交吉喇，而家有人住緊嘅樓，咁易賣得出咩。」

「咁就要講吓地點，地點好嘅，會易甩手得的。」

我話：「早幾日我同一位做校長嘅朋友飲茶，佢話喺旺角一層樓，三百零呎，重賣得到十八萬，但買番嚟嘅時侯，不過三萬零銀，而家銀根咁緊，賣得出，佢好似執咁歡喜。」

「你講嘅係現貨交吉樓，我講係樓花。」阿張話：「不過勝在價錢比較市面偏低，所以一登廣告，三幾日間就賣晒。」

「你講嘅係唔係半山嗰間空中樓閣？」我話：「陳太同我去睇過，重開緊地盤，有排未起好。」

「實晒即係有資金流動，起樓就快嘅喇，照公司嘅計劃，唔使兩年就入得伙。」阿張話。

「你千祈唔好咁講，」我話：「有位親戚，佢喺葵涌買層樓，買嘅時侯，已經起到天面，到而家拆咗棚大半年，一樓冇入伙紙，都唔知攪乜鬼。所以我嘅結論，而家呢個時侯，買樓花製唔過，事關大把現貨樓，使乜同銀行打工。」

「蘇素，不過喺嗰個區，百六七十蚊一尺樓，低唔，就算炒樓花，都製得過。」

「我知嘞，你呢個盤口，一定係的小炒家，見價錢有着數就買，炒咗幾層，而家放出去想搵多少。」

阿張表示唔係好知情，呢個盤口，都係朋友俾佢嘅。

## 花在那裡開

周叔蘋

「英文呢？」

「不會！」她窘迫地答說。

「好吧，以後請一位先生教你中文，一位教英文！」

唐董事長噴出一口烟，悠閒地說。

甚麼？做下女還要學中文，讀英文。哦，大概是常有外國客人的關係吧。她本能地用詫異的目光望了對面這位高貴的紳士一下。

陳伯伯忙湊趣說：「嘉莉，你看你的運氣多好！」

「孩子們要馴練。一兩年後，就是一個犀登的小姐了！」

唐董事長又噴了一口烟：「來日方長。嘉莉，你以後要學的事情很多呢！明白嗎？」

「是！」她小聲說。事實上，她甚麼也不明白。做下女要馴練？讀中文，英文？也許做下女是應該如此的！

「太太呢？」他問。

「太太打牌去了，說要很晚才回來。不在家吃飯了，」阿金回說。

唐董事長向陳伯伯說：「這裏沒有你的事了。嘉莉留在這裏！」

「是，董事長！」陳伯伯說，立起身。

「阿金，你把她帶上樓。就住在大小姐的隔壁一間裏，」唐董事長吩咐說。

小嘉本能地站起來。阿金姐向她招招手說：「請你跟我來！」

小嘉望望陳伯伯，後者向她笑笑說：「你安心住下。董事長和太太都很好的。我走了，過兩天再來看你！」她點點頭道別，然後跟隨着阿金姐走出小客廳。上了樓，她隨着阿金進入一間相當華麗的房間，不覺一楞。怎麼一個下女住這樣一間房？她用詫異的目光向周圍望了望。阿金笑向她說：「你先休息一下。桌上有茶，有熱水瓶！」說完，便退出房了。

小嘉，現在我們該稱她嘉莉了，舉目打量房內的一切。一張單人床，床上罩着一條粉紅色的床毯，鮮艷奪目。同色的窗簾，花瓶裡挿着玫瑰花。一張梳妝台，一面大鏡子，把整個的人照了進去。妝台上放着數瓶化妝品，不知是那一國的貨，看上去好名貴。床頭有一隻小茶几，上面放着一隻小金鐘。嘉莉不是個傻瓜。屋子裏一切的佈置絕不是一個下女住的臥房，明明是一位小姐的香閨。奇怪，唐董事長也沒有吩咐她的工作，是服侍太太，還是服侍小姐？她似乎聽到他吩咐阿金姐把她帶到大小姐隔壁的一間。（一〇八）

## 欲望香車

諸葛青雲著　余丹青插圖

司介侯皮笑肉不笑地道：「也許妳這些條件，我可以考慮，但有一個先決條件……」

石瑤姑截口說道：「本來這是沒條件可談的，但我可以聽聽，說吧！」

式一六

司介侯邪笑道：「條件很簡單，由妳石車主與令徒文貞貞二人，陪同老夫作一對神仙眷屬……」

石瑤姑截口怒叱道：「老賊作死！」

司介侯笑道：「別發火，石車主，俗語說得好：生意不成仁義在，妳不同意，我決不勉強，而且，老夫還備有極隆重，也最珍貴的禮品相贈。」

「我不稀罕！」

「妳一定會稀罕的，」司介侯抬手向杜少恒等人一指道：「妳不妨先瞧瞧看。」

石瑤姑向杜少恒等人瞧了一眼，蹙眉問道：「你這是甚麼意思？」

「小意思，」司介侯含笑接道：「從現在起，江大俠、杜大俠、多梅等三人，已恢復自由。」

石瑤姑根本不認識江濤，自然也沒想到司介侯口中的「江大俠」就是江濤，因此，她不加思索地，冷然接道：「我早已說過，不稀罕！」

「對於曾經有過夫妻之實，並且還替他生過兒子的人，妳竟然那麼絕情？」

「過去的事，不許再提！」石瑤姑說得聲色俱厲。

「好！不提就不提，」司介侯陰陰地一笑道：「對於江大俠，妳一定會稀罕的。」

「江大俠？」

「不錯，就是站在杜大俠和多梅身邊的那一位。」

「我不認識。」

「妳當然不認識，當代武林中，能認識他的人，也少之又少，不過，妳身邊有一個人，一定會認識他的。」

「誰？」

「于大娘。」

石瑤姑心中一動道：「莫非是白雲山莊的人？」

「不錯，」司介侯接道：「這位江大俠，就是無雙大俠的公子、文貞貞的父親江濤，也就是妳石車主口中的『人質』之一。」

「此話可真？」

「真與假，于大娘當可辨別出來。」

「好！這份情，我敬領了。」

司介侯向江濤等人一招手道：「江大俠、杜大俠，三位請過來吧！」

杜少恒搶先說道：「不！在下自有去處。」

司介侯道：「也好，既然石車主不認你這位老情人，就等明天與令堂、令正等人會齊之後，再定行止吧！」（一〇六）

巧，及採用較幼的導綫……小心，尤其是在接駁保險綫的問題，在喇叭的輸入電路中加設了保險絲，對瞬時過荷及放大器的突然失靈，有若干程度的保險喇叭功用。

刊登本報廣告：請電：二八〇七〇八洽

你就是救星
垂危的病人急需輸血
請即到紅十字會捐血
電話：二一二八二〇弍一

港九影院聯合廣告

國寶 K208917　油麻地 H849612　翡翠 娛樂 荷李活 黃金 亞洲 好景
今天五場　鄒懷文製・監　許冠文導演　許冠文 許冠傑主演 狂笑喜劇　鬼馬雙星　丁珮 呂有慧 孫恩合演　注意即將映 十三太妹
狂滿 第二週映　許冠文 許冠傑 呂有慧 丁珮主演 狂笑喜劇　鬼馬雙星　許氏兄弟鬼馬製彈 合笑多
今天全綫五場 飛撲早請　人人睇過・個個讚好・全港輿論一致好評 粵語對白　成記茶樓　富於現實性！ 極具諷刺力！ 揭穿黑幕大快人心！

紐約・大華・金冠・明珠・倫敦 K-935597 K-847115 H-768721
未看速看 最後三天　華納警匪鬥智槍戰巨片　三位艷星參加演出　飛車追逐危險刺激　神探殺手奪命鎗　明珠午夜場 珊珊 李菁 何藩主演
今天五場　歐洲公司特務浪漫愛情刺激巨片　賣國賊　茱莉安德絲 奧瑪沙里夫 合演
今五場　一九七一年四間片　上輪春　兒童不宜
金冠明天　勢不兩立　王羽 張清 狄清

新都・華盛頓・英京
天天五場　精神話劇故事老幼咸宜　神福將星
英京今映　靚女如雲　女人尋春
華盛頓午夜：楚俠艷姬　新都明早：勇沙五虎將戰場

皇后・麗聲・皇都
今天五場獻映　嘉禾發行許氏出品狂笑喜劇　銀色兄弟 許冠文 許冠傑 領銜主演　鬼馬雙星　鄒文懷監製 許冠文導演　鬼馬兄弟合製笑彈！ 鬼馬雙星叫狂笑人！

京華・快樂
今天五場聯映　泛亞發行驚魂巨片刺激　夜魔人　兒童不宜　一步一驚心！一秒一膽跳！

麗都 麗華 民樂 北河 恒星 太安 英華
滿！全綫五場　雷鳴出品好叫座大喜劇　嘀笑夫妻　王天林導演　兒童不宜

新舞台・國都・聯邦 K862123 H713619 K719314
今五場仍映 粵語七彩　鬼馬雙星　許冠文 許冠傑　明天早場 浪子與修女
今五場仍映　嘀笑夫妻　伊雷主演　下期首期 陰陽界
只今天四場　日本沐浴奇觀　明早場：人面鬼

金門・寶聲
今天聯映 金門五場 寶聲四場　求望發達，一味靠搵丁！做老千梗好搵過皇帝！　許冠文 許冠傑　絕對絕對成功之作！　鬼馬雙星　寶聲今午五點半：鬼魔怪醫

總統・國賓・域多利・國華
成人嘆為觀止　天天五場　靚女如雲　好處何須講 妙在不言中　最高視覺享受　女人尋春

海運・百樂 H702412 K678091
今天五場　萬世巨星　海運午夜場 春色奇觀

新華・東方・新聲
狂滿五場請早　無敵女煞星　兒童不宜

京都・凱聲
今天五場　大細鬼人　絕早滿瀉 請早訂座

豪華・文華
大滿特滿 五場聯映　賣座創新紀錄！　鬼馬雙星

影都
今五場獻映　歐洲公司香艷片　夜夜念奴嬌　兒童不宜

# 怎樣避免損壞揚聲器

揚聲器怎樣會損壞的呢？在構造上，振膜末端是揚聲器的心臟音圈，音圈藏在圓形的磁組縫隙之內，而整個振膜及音圈都懸掛在自由移動的空間中，當交流訊號通過音圈的綫組時，與永磁組的磁力綫交割，便產生動力，令音圈及振膜移動，推動功率越大，輸入電流相應增加，結果振膜移動的幅度也隨着大起來。

故此若果不小心劇烈振盪了移動部份，便會使音圈碰到磁組，產生失眞。

除此之外便是電氣上的損壞：

㈠移動超過額定的範圍，磁組內的磁隙的長度有限，而且一般連接音圈至輸出接綫柱的導綫的長度也有限，在任意的大音量推動時，很容易使音圈「觸礁」碰到磁組末的底板，產生可惡的失眞噪聲，此外過份的往復移動，也容易將音圈的引出綫拉斷，上述的現象以低音喇叭最爲普遍，「拆」聲及無聲（因引綫拉斷了）是最爲常見的。

將整個振膜及音圈拆出來，再行安過上去，務使音圈及振膜再次在正中無阻的空間。

㈡熱力：其實揚聲器之所以會被「燒毀」的原因，是因爲長時間大音量地使用揚聲器。其低效率令推動電功率的絕大部份變爲熱力，揮發在音圈內的鋁質或銅質導綫上，不停大音量地操作，很容易產生巨量的熱力，將音圈內的導綫燒熔，或者將固定音圈導綫用的膠熔化，令整個音圈解體，這個情形高音單元也十分普遍，因爲高音喇叭的音圈，構造自然比較纖巧，及採用較幼的導綫。

一般來說，極低頻及極高頻率的音樂訊號的大音量重播容易損壞喇叭，對平價及小型的揚聲器問題更不應忽視，當然小型的揚聲器並非表示其低頻響應不佳，只是在同一頻率之下，在安全的音量不容易像其他大型揚聲器般產生地震般低頻效果。

保護低音揚聲器，最可靠的方法，是避免在大音量時加重低音效果，落唱針時將音量先行旋低，FM調諧器台與台之間的噪聲也有足夠能量燒燬喇叭的音圈。

在清潔唱針時，或選擇不同輸入訊源時，也應先將音量關低，以免所產生的脈冲燒壞揚聲器。

在使用大功率放大器時，雖然揚聲器的標稱功率可以承受滿度輸出的功率，但也不能不小心，尤其是在接駁保險綫的問題，在喇叭的輸入電路中加設了保險絲，對瞬時過荷及放大器的突然失靈，有若干程度的保險喇叭功用。

一隻優質的高音揚聲器，也能容忍瞬時的高頻過荷，但對連續性高電平高頻音訊號便有問題了，幸好音樂性質通常不會太爲難高音喇叭，因爲高頻的音樂，如鈸擊等樂器，很少機會有連續性的高電平推動。

在另一方面，若果用家喜歡現代的MOOG電子樂器音樂，這些非自然創作的人工音樂，極高及極低及極爲連續性的調子很容易令揚聲器過荷的，故此便不得不將電平旋低一點了。

很多機會會用到試音唱片來測驗左右聲道的平衡，分隔度，及反偏壓的調節等，更有由二十至二萬赫的訊號試測唱片，這時便要小心電平的控制了，在低頻夠聲時，中高頻可能足以令喇叭過荷了。有時因爲生理問題，耳朵聽不到太高頻，將音量旋大來改善聽覺的結果，往往毀壞高音單元於不覺之間。

若果閣下是電結他能手的話，切記莫用你的HIFI系統來試奏，一般HIFI揚聲器是不適合作此用途的，應使用特別硬膜硬邊喇叭，才能抵受電結他的高電平輸出推動力。

# 樂聲三四零零型放大器

SU—3400型前後級合併式放大器，這是樂聲牌出品的一部精品。無論其新穎的設計，動人的音色，適當的輸出功率，各種功能設備以及漂亮的外型都適合於家庭HIFI系統的需求，而售價中等，故上市以來，廣受歡迎。

功率放大部分採用低噪聲的PNP和NPN晶體管，構成全直接交連，五補對稱輸出電路具有低失眞，潤動力範圍及高阻尼因數的特性，尤其是低頻響應更見出色，不但使低至五赫的音頻仍可保眞輸出，而且低音頻重放音色層次分明，由於是OCL輸出，所以輸出電路設有兩重保護系統，使永無燒燬揚聲器之虞。

前置放大部分功能齊全。磁頭放大器採用PNP—NPN—PNP三級直接交連，低噪音PNP晶體管作輸入員，提高訊噪比及降低失眞，並且能耐受一百毫伏（一千赫）的輸入而不增加失眞率。並爲輸入阻抗設有三級選擇，以適合不同的唱頭，取得更佳的配合。音調控制分高低音，左右聲道獨立調節，因此共有四個旋鈕。而低音和高音又各具兩個臨界頻率以供選擇。低音是一百五十和五百赫。高音是二或六千赫。音量控制附有預選調節。可接兩組揚聲器系統，分開或共同播唱。又可接兩部錄音座，分別有監聽掣以及過帶開關。特性如下：

A功率放大部分：功率輸出：二十八瓦×2（RMS，8歐，同時驅動）。音樂功率一百廿瓦（千歐）。諧波及互調失眞：小於百分點二。功率頻寬：5至5萬赫，負三分貝。頻率響應：5至十萬赫，正零負三分貝。訊噪比（IHF）：一百一十分貝。阻尼因數：五十（八歐）。

B、前置放大部分：輸入靈敏度和阻抗：唱頭2毫伏／三十千歐，五千歐，一百千歐。其它一百毫伏（一千赫）。諧波失眞：小於百分之零點一。訊噪比：唱頭七十三分貝，其它八十五分貝。頻率響應：（音量最大，音調平直位置）唱頭：RIAA曲綫，正負半分貝。其它：5至六萬赫，正零負三分貝。音調控制：低音五十赫，正負十六分貝。高音二十千赫，正負十四分貝。尺寸：十六又八分一吋濶，五吋半高，十一又十六分十三吋深。重量：二十二磅半。

# 山水牌三七零零型 直接反射式揚聲器

揚聲器的設計，越來越注重迴響的效果，距離揚聲器約六呎，大部份耳朵聽到的都是同時回來的音響，故此山水的SP—3700型便是—直接反射式揚聲器，採用兩隻向上發音的中音單元。

SP—3700是山水的三款—直接反射設計中最大者，由一隻十四吋低音，一隻六吋中音，一隻四吋半中音，一隻四吋半乘二吋的高音號角作高音，另設向上發音的兩隻四吋乘二吋號角，作爲迴響效果的專用喇叭。

正向的高音號角，位於揚聲器的上部，約四入一吋半的地方，由一個七瓣的擴散器擴濶號角的輻射角度，中音度三位的電平控制，分「柔和，自然，清晰」三檔，而高音者也有同樣的音調控制，該兩隻號角亦可以開掉及調節電平。箱子是有氣孔的低音及反射式結構。

據AUDIOLAB的測量而告，在無迴響室內六尺，距離測量，軸向曲綫顯示出，SP3700要在一百赫之下顯注地夠，高中頻段略欠平滑，在二千五百赫、四千五百赫，六千五百赫，八千赫，一萬赫及一萬三千赫都有「深谷」存在，尤其是在六千五百赫處，「深谷」達負二十分貝。六十赫以下的低頻急劇上升，在五十赫時失眞率是百分二點五，不過此頻率以下的輸出已很低，在六千五百赫附近，一峯狀失眞率出現，達百分之五。

SP3700擁有頗高的效率，一瓦有九十分貝的音壓平（軸向距離六吋，一百赫時計），升高至九十五分貝，需三點二瓦，但失眞率雖然保持低值，其採稱功率容量是120瓦。

阻抗不均不低過五歐姆，在低頻九十赫時阻抗最高，達二十一歐，反映出其急劇發弱的低頻响應。

猝發訊號測驗顯示在若干諧振存在，但不嚴重，高頻九千赫的響應較中低頻爲佳。

結構堅穩，靈敏度高而且功率容量大，音色生動，剛滿，略欠極低頻，加設了兩個向天的號角，現場感生色不少。

## 科學雜談

△空中攝影

從空中拍攝地球的照片，供計劃利用土地、探發污染、調查農作物以及其它遠程感覺用途，很有用處。這種照片的解釋，採用的儀器也極爲需要。

美國德州聖安多尼與有一家公司爲供應這種需要，已向墨西哥、澳洲、以色列、希臘、尼加拉瓜及秘魯推出遠程感覺及攝影遙測的電子設備。遙程感覺及攝影遙測電子設備由一具數字安排的照片資料變換器把照片資料變換成數字——來操作。例如，從甲點到乙點的距離，變換器可以印出。該系統在八小時中可以供應四百份變換了的印本。小型系統定價爲八千美元，較大而複雜的系統定價可到五十萬美元。

△保護齒舌

瘋癎、電震盪治療、急救、生產手術及口部外科手術時，要保護牙齒和舌頭，有一種叫作「咬緊」的新領骨固定物，用後可以棄去。這種「咬緊」放進口內，發固墊住牙齒，安全地固定位。這種新保護用品，有大人用和兒童用兩種，七十二套半箱價爲美金十六元二角，一百四十四套一箱售價二十八元八角。

△測定瘦肉

美國、加拿大和澳洲現在出售一種設備，可以測出肉中有精瘦者多少，還可以估定活牲口有多少瘦肉。

測瘦肉計有幾種「恩米」M六十型可以測定盒裝去骨肉類的精瘦度。「恩米」M六型可以分析六磅碎肉的精瘦度。「恩米」SA一型估定活牲口含精肉度。這種電子設備定價自一萬四千三百美元至二萬七千九百二十美元。

科學世界　第四八二期　逢星期一出刊


# 詩韻 悠揚 樂

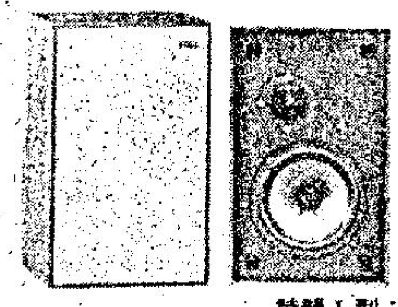

詩韻 I 型：$800 一對

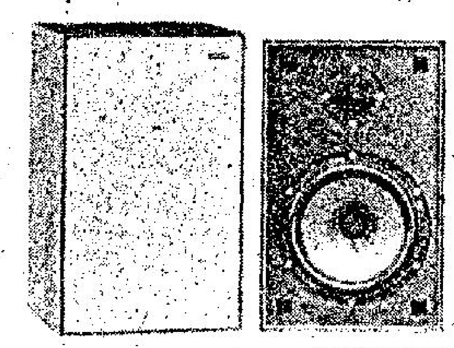

詩韻 II 型：$950 一對

「詩韻」一系四款，是敝號積卅餘年從事音響工程經驗，加上最先進的聲箱設計製造技術的結晶品。

設計的目標在整體的音樂性，重點在各揚聲單元間的和諧交替，以獲得一氣呵成的重播效果。

四款全部採用 1½ 吋直徑半球型軟膜高音單元，擴散角度寬闊，發音純厚柔潤，是「詩韻」的靈魂。

較小的 I 和II 型分別配用單隻 8吋和10吋低音單元，能準確地重播頗低頻的音樂信號。在較大的III 和IV 型中則分別以配對的 8吋和10吋單元將低頻響應進一步向下伸展；而且由於兩單元間的特性差異均和諧振點，低頻重播顯得格外乾淨。最大的IV 型更配有 6 ×4 吋橢圓型單元以填補由於10吋單元向低頻伸展而空出的中頻段。

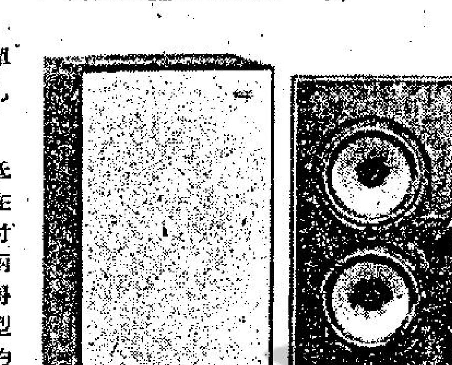

詩韻 III 型：$1,200 一對

分音器中採用高品質元件，不但具有良好的綫性，而且能抵受強大的輸入功率而不致過荷。分音點的選擇完全適應各揚聲單元的個別特性，使整個音頻得到和諧無間的分配。

聲箱一直是製造揚聲體系上最複雜而困難的問題，我們在「詩韻」中採用了多種多樣的辦法去消滅有害的箱身振動，這包括將箱壁以木柱加強和舖以一種特製的阻尼材料，雖不敢說已徹底消除箱聲，但毫無疑問地已達到最低的可能限度。

由小至大的四款「詩韻」能適應由60方呎至近千方呎的聽房面積；它雖然祇須15瓦的功率便能發出足夠的聲強，却能抵受一副每聲道350瓦擴音機的推動。

由於敝號具有製造和銷售雙重身份，成本得以大大降低，這可從「詩韻」極相宜的售價中看出來！

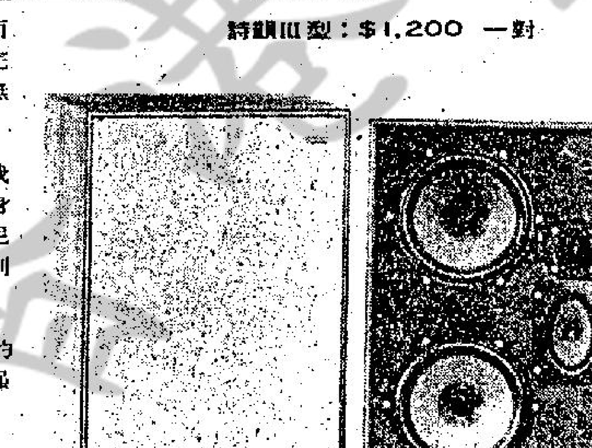

詩韻 IV 型：$1,700 一對

請親臨試聽比較

The Radio People, Ltd. 愛群無綫電有限公司

九龍：彌敦道25號　電話：3-663241—2

香港：皇后大道中50號陸佑行301室　電話：5-223638



刊登廣告請撥電話二八零七零八洽



# 神機妙算

世界各階層人仕都

喜歡用 利通牌

SC-40手提電腦計算機

兩組獨立鍵盤，每個鍵鈕只代表一種計算用途，能以最準確又簡單地在轉瞬間獲得任何複式數學——三角，代數，微積分…的答案。

realtone

ELECTRONIC CALCULATOR

SC-40手提電腦計算機，有十個顯數位，AC/DC/乾電池三用。數學的運算，比其它複式計算機的性能，簡直無可媲美，其用途說之不盡，快而準，千變萬化，可謂神算子的再世。價錢相宜，攜帶輕便，是七十二行的必需用品。歡迎參觀試用，詳細說明書備索

總代理：和記電業有限公司

香港皇后大道中50-52號陸佑行五樓

電話：5-231036（五線）



# 同出一轍

Technics RS-610US爲樂聲牌繼卡式皇座RS-676US之後又一驕人新產品，無論在正面操作及音色表現方面與RS-676US同出一轍，實不遑多讓

* HPF 熱壓塗氧磁頭，保用十年
* 附有世界標準杜比（DOLBY）抑制雜音系統
* 前置放大由二個場效應晶管及低噪音矽晶管組合電路　頻應範圍：20—16000Hz
* 70μS（微秒）鉻帶均衡電路　使鉻帶能充分發揮其優異性能　保持高頻段不會失眞
* 直流伺服馬達，抖擺率低於0.12%WRMS

NA289

National Technics 樂聲牌音响

香港中環聯邦大厦1401室．電話：5-256161-8　九龍官塘創業街36號．歲氏工業大厦　電話：3-410321

信興電器貿易有限公司

香港陳列中心：軒尼詩道4號．電話：5-271809　九龍陳列室：重慶大厦．電話：3-669225　修理部電話：3-430161


處、卓玉祥、蔡容貞等人，幾乎在同一時間，從地上彈身而起！（一五〇）

……他們無須着急。安妮長吉梅兩歲，還傳了媽媽的送禮天才，她要買的禮物幾星期前已擬定了；……（啓：「建章晚霞」，俟續稿到時，再行刊出。）

……的，但我可以聽聽，說吧！」司介侯邪笑道：「條件很簡單，由妳石車主與令徒文貞貝二人，陪同老夫作一對神仙眷……色俱厲。……過兒子的人，妳竟然那麼絕情？」「過去的事，不許再提！」石瑤姑甜得聲……位老倩人，就等明天與令堂、令正等人會齊之後，再定行止吧！」司介侯道：「也好，既然石車主不認你這……杜少恒搶先說道：「不！在下自有去處。」（一〇六）


刊登本報廣告：請電二八〇七〇八洽

# 體育

# 愉園條件優于元朗 祇有輕敵會陷失敗

## 今日之戰

甲組足球聯賽元朗對愉園，今日下午三時三刻在花墟球場舉行，雙方預備組于下午二時作序幕戰，票價統收五元。

今天這一幕甲組聯賽，元朗對愉園，應是強弱分明的賽事，愉園贏波的條件任何方面都優于元朗，如不輕敵，當可取得勝利。

愉園雖曾淨輸五球給東升，但這一仗他們幷未全力應戰，多員主將缺陣，自非東升敵手，試看他們以一比零壓倒南華時，鋒衛都不錯，除左翼周榮較弱之外，其餘多能保持水準。所以愉園如演出水準，定可憑實力較強而擊敗元朗，因爲愉園曾敗于東升，失去兩分，要在聯賽爭霸，對今仗兩分決不會輕輕放過，苟能提高戰意，認眞從事，元朗將難有可乘之際。

元朗曾有過二比一挫鐵行，四比一勝市政的戰績，可是他們仍須繼續努力，爭取積分護級。

論人腳，元朗多是新血，球技大部份欠上乘，所恃者是一股拼勁，他們採用密集防禦的踢法，確具有不少威脅，問題就是他們的前鋒埋門工夫不夠，臨門一腳更差，因而贏波的本錢頗爲貧乏。

因爲元朗實力上比不上愉園，預料他們仍會採用密集踢法應戰，先求固守，希望不能獲勝亦可迫和愉園，搶得一分。但是，兩隊實力上到底有一段距離，愉園除非臨場時踢來走樣，否則今仗愉園應該勝望甚濃。

# 光華南華都可以說 唔贏唔抵唔輸夠運 一比一之和甚合理

## 以我所見

在一場雙方都在快攻而致後防呈現不穩的情況下，南華與光華昨仗以一比一打成平手。相信雙方領隊在賽後都會說：「唔贏唔抵，唔輸夠運。」

因爲雙方都有很多入球機會，但都失去了。當然，在入球機會看來，光華是應贏得這場波，但他們未能在最重要一刻把握機會的原因是氣力不足，所以往往在臨門一腳便有所差池。

也許光華教練認爲他的球員已練得氣力充沛的狀態，所以一開波，便與有「氣袋」之稱的南華鬥快，這便使光華失去了一分，如果他們是聰明的話，應該於數分鐘以一比零領先後便緩慢下來，穩守留氣至下半場再度壓迫南華，但他們貪勝不知輸，不斷和南華鬥走，於三十分鐘，便有很多球員缺氣，至卅多分鐘，南華便在被壓迫下作一次反攻，當黃文偉、馮志明和蔡育瑜出自己後半場衝至對方禁區邊時，光華的中場球員仍未能回氣返回防守，南華在五對四的情況下扳成平手。

南華方面，雖然可以憑黃金福身手和後防球員的努力減少失球，但仍有些地方要改善的，這便是當兩名後衛中被壓迫至最後防綫時，梁兆華和蔡育瑜應該誰踢左邊，誰踢右邊，這便是他們曾數度在後防形成混亂的原因。

全場昨午一早便爆滿，有二萬八千多觀衆在座，收入十四萬多元。

# 光華上半場佔優勢 南華下半場作猛攻

## 場邊人語

南華以一比一迫和光華，這場雙方都採取快攻的足球賽，各顯出半場「好波」，光華上半場佔盡優勢，南華則於下半場施展猛攻，但伊地及尹志強各爲其主，爲己隊取得入球紀錄以後，兩隊再無建樹，賽後雙方可能感到未勝不值，不敗也屬幸運，從九十分鐘過程看，「光南」各一言和，仍屬合理的戰果。

大球場昨日收「爆棚」之盛，技術較爲均勻的光華，顯然後勁不夠，氣力較佳的南華卻乏「埋門」一腳的把握，而這場比賽的快攻，亦使雙方的後防呈現不穩，南華上半場頭球及位置都處於劣勢，倘非黃金福兩三次救出險球，則光華可能有較多的入球，當然詹維治及范拉利亦曾經失機，假如這兩個「外援」能夠冷靜一點，光華上半場可能獲得兩球，而不致被尹志強利用一個機會而扳平，雖然在五十多分鐘比賽時候，尹志強的攻力很弱，光華陳國良及古廉權，也輪流出擊，正因輕視對方的中鋒，也使光華失去一分，雖然昨役爲光華本屆再度和局，但它仍爲甲組唯一不敗之師，現仍以十二分高踞首席，南華七戰而得九分，雖則「林華」已失五分，但首循環的「大戰」，尚有與一場對流浪，致仍有與爭雄爭奪的力量。

伊地替光華射入第一球，固然是擅於把握

## 愉園元朗陣容

（元朗）
盧福興
葉華偉　黃煜榮　文錦棠　許植強
李德權　梁能仁
溫耀球　葉振發　李龍國
張耀東

（愉園）
鄭國根
黃文光　鄭潤如　黎新祥　林英傑
周志雄
劉榮業　張子岱　鍾楚維　余國傑
朱柏和

雙方陣容如下：

（光華）
何容興
潘長旺　陳國良　古廉權　葉志強
布連　何新華
麥約翰　伊地　范拉利　詹維治

（南華）
黃金福
陳世九　蔡育瑜　梁兆華　駱德輝
黃文偉　葉尚華　陳國雄
施建熙　尹志強　馮志明

# 元朗仍不易與愉園爭衡

## 戰局分析

元朗雖圖搶分護級，仍不易與愉園爭衡，今天甲組職賽，應屬強弱懸殊的對抗，雖然「鄉親班」有拚勁，但前鋒攻擊力弱，祇能夠嚴守求和，但防守上每易出錯，除非愉園輕敵或演出失常，否則元朗不易爆冷，假如元朗能夠搶得一分已屬滿意。事實上，「鄉親班」並無向強隊爆冷門的潛力。

「鄉親班」在聯賽已四度上陣，爲兩勝兩敗，曾以二比一勝鐵行，四比一贏市政，負於加山零比二，負於光華一比三，雖則它曾兩挫「中型班」，惟碰了「巨型班」則感攻擊力弱，銀牌初賽淨負兩球而被東昇淘汰，由此而觀，則元朗今天能否打破「光蛋」？仍成疑問，此役要爆冷門，則殊非易事，看來最高願望仍是「求和」。目前甲組的六隊「中型班」，怡和爲六戰兩勝兩和兩敗，獲得六分，即爲已失六分。東方六戰一勝兩和三敗而得四分，失去了八分。鐵行七戰三和四敗獲得三分，已失十一分。電話五戰一和四敗僅得一分，失去了九分。市政則爲七戰一和六敗祇得一分，失去十三分。故在「中型班」之中，元朗仍爲失分最少的一隊。今天賽後，下仗爲十一月五日對東升，假如連續兩仗戰敗，則元朗將失至八分，爲了護級，必須向愉園搶分，看來「鄉親班」勢必「放盡打」，但限於攻擊力弱，祇採取嚴守「求和」。由於第九週的賽事，元朗與東方交鋒，第十週則爲對怡和，而尚有第六週改期的「元電」之戰，因此「鄉親班」仍有三場與同型的球隊對抗，假如不能向「巨型班」搶分，則祇能希望擊敗「中型班」，但以後三次逢同型隊伍，如果像係分挫市政及鐵行的順利，次循環與兩支增加了「援軍」的市政及鐵行重逢，元朗是否有再勝的把握？實屬疑問，因此元朗目前的失分較其餘五隊「中型班」爲少，但倘不能向強隊搶分，則其降班威脅依然存在。

曾經五次上陣的愉園，爲四勝一敗，曾以四比零勝鐵行，四比一贏電話，勝南華及東方均爲一比零，負於東升零比五，它的唯一戰敗，因未排出最完整的陣容，惟東昇被怡和追和，繼而被流浪殺得片甲不留，將使乘勢加入爭霸的戰團，看來今天逢元朗，愉園不致稍爲放鬆，如果採取猛烈的攻擊，則元朗難以抵禦，愉園亦應穩勝。

守優於攻的元朗，祇能採取密集防守伺機突擊，可是前鋒仍缺乏銳利的「箭頭」，倘若愉園的後衛不致演出失常，則元朗確難以爭取入球的機會。單純靠防守而希望「求和」，並不可靠，而且元朗的守衛也容易出錯，故已有可敗之道，除非愉園臨場大失水準，才會自取其咎，否則元朗難出現奇蹟。

# 空前爆棚亂晒籠 兩隊可得六盤水

## 彩色球壇

「大波地」尋日可以叫做「爆上爆」，又可以講得係「突然爆」，因爲尋朝早都剩有二千張「五蚊飛」，加埋個七千張「三蚊飛」，等人去買者，點知三點過後，「大波地」人頭擁現，飛少人多，做成呢一個「空前突爆」之少有場面，三點半鐘個陣想話行入「大波地」都難，莫講個D「砵砵車」可以入得，個陣原來乃出多過入，大大話話有五七千人「打回頭」，就因爲番出嚟之球迷重多過入去睇波者，故此個陣就變咗「亂晒大籠」，有好多被迫上山做大王，有D被趕番出嚟者就塞住條入路。尋日入到二萬八千三百四十八人，收到「十四盤六撇六舊四十五皮」咁多，兩隊大概可以有「六盤水」咁滯分得，和味之至也。

尋日場波都算係咁咯！「三眼隊」因爲未輸過，當然係再想贏埋落去啦！而「少林寺」又踢咗唔輸得，當然希望學「流浪漢」咁「食猪」兼「拉利是」囉！故此「識貨」嘅迷哥無法子唔「突入」，突然摸去「大波地」睇吓兩隊邊隊「保猪」邊隊「食猪」，此乃做成尋日之「巴閉」而又「猪蝕戴耳璟」（少見）之情形也。但結果呢兩隊想法D迷哥就失望咯！好對唔住，「食猪」就冇份得睇，「保猪」就有份，「三眼隊」上半場咁贏多兩三粒就眞係「唔冧」，下半場最後個卅分鐘輸番亦係「夠甩」，故此「自頭教練」嘅「何大黑」講句公道話：但話和得合理嗰。

# 雖然「隻豬」可保存 高佬詹却冇鬼用

我尋日又係威水個威，標題寫明「三眼隊」要「保存隻豬」，內文又指出「少林兵」要同佢哋「放晒D氣」，結果兩隊果然係咁打法，都咪話唔靈到十足也。「三眼隊」最「有鬼用」乃隻好似「個屁」咁個件又高又瘦又靑靚白淨嘅詹維治，淨係佢都走咗四次雞，上下半場各二，重有個件「痾拉停腳」嘅「犯拉你」（范拉利）有次但係單對單，竟然撻番個波俾「馬拉福」擒番住，如果呢D「餐士」是但入兩三粒，「三眼隊」早已「拉直鷄尾」，贏埋兜場波咪唔輸再有一分咯！而家雖然「保猪」成功，但因兩次「摸和」，亦等於冇咗隻「猪」，只不過呢隻乃算得係「假猪」，如果輸波至「眞猪」也。「少林寺」D「和尚仔」果然又係「乜物冇术」嚟，成班都係「長氣袋」，重長氣過我「亞婆」，下半場收尾個檔，反攻反到「三眼隊」「亂咗一輪」，證明「大舊石」話得啱，但啲眞係好似冇「斷氣」咁，上半場頂咗成六十幾分鐘咯！都重有咁好氣者，「氣袋難」話得啱，「和尚寺」有個「私家波地」，冇得閒就出去練，有理佢是否練波期，所謂「日子有功」，但D氣就係咁練番嚟者，如果尋日佢哋「莫氣」嘅話，就眞係俾人食番轉頭都似。相反，「三眼隊」又係果然打到最後十零廿分鐘就有D唔夠氣，尤其係個幾件「灰斗」，「遲腳」都遲唔起咁滯，有波入都走晒機會咯。

# 上半場三眼隊天下 下半場屬少林軍

「手蛋隊」嘅「新馬洪」，「火船佬」個「師傅然」都特登趕去叭咗路兼睇吓嘢，雖然睇咗大半場，但佢兩個教頭都話兩隊都好波，一人打半場，上半場乃「三眼隊」天下，下半場乃輪到「少林兵」世界，講「餐士」，「三眼隊」唔贏唔抵，但「少林寺」一味「有甩」，「有甩」，就明明輸咗都變咗唔輸得，上半場廿五分鐘個隻「龍門口」滾來滾去都滾唔入嘅波，此乃「少林寺」夠運啫。

响場館個度，個D「帆布床佬」就週身唔得閒，因爲東邊看台個度抬咗兩三件入嚟，有D乃人多「焗暈」者，有一個就因爲「騎牆」跌落嚟者，最唔夠運一個「中坑」，俾人「責」親隻「腳」添。個D「抱你時」亦冇時間，佢哋又要拉個D「黃牛」，又要趕走個D「山大王」，唔走就照捉番入「場館」「俾餐飽」佢食。總之，尋日場波乃一「孖膽」收科，好多人都話唔到極。「顏爺」就話「關唔着」添，咁猛攻勢，「多」「餐士」都唔入得。和在「冇甩」而已。最氣頂乃「肥仔周」，但竟然賴咗「判官桑」，話佢無端端吹停一個「埋門波」，「亞石」就話「盲發」個腳應嘅「篤射」而唔應「射」，「高個波」，「高咗」就益咗「高佬與」「啱！總之以大家「多古講」而已。（簡靜）

光華教頭「奥飛」何等輕鬆，可惜光華祇能打和：光華自本屆以來，尚能保持不敗，除本身球員保持水準外，教練莫偉文（左）調兵遣將亦有一套，功不可沒。圖爲他在昨天光華對南華一仗半場時，與一名孩童玩球嬉戲，對爭勝顯得甚有信心，但下半場南華演出甚佳，雙方終以一比一打成平手。（李就攝）

# 光華中番安慰獎 羅桂睇中五五波

南華嘅個「一世夠運」嘅金漆招牌，唔到你拘頭，講起來，確係只此一家，別無分店，光華係初初開波個陣，三兩下扳弄就由伊地首開紀錄，「三角」再開波之後，但地嘅攻勢有如排山倒海，但總係冇符破黃金福嘅「指關」，相反半場前個分鐘，蔡育瑜發達到唔知，但係咁一射，就直飛入網，打成一比一，咁又生番晒，問你服未？

昨午個場光、南大戰，其場面就如打麻雀、自摸雙辣咁，人潮就從四方八面直湧入球場，分明有得執，有個球迷就走到隔夜風爐都吹得着咁講：「走遲半步個時就變咗執頭像過敗家咯」，就係呢個時候，四面嘅紅旗已開始隨風飄揚。

賽前係光華嘅更衣室，就聽見顏雄滿肚密圈咁報道陣容，但滿懷信心咁話：「守門何容興，右二閘潘長旺，左二閘葉志強……正係呢個『興』『旺』『强』鐵三角，正一係大吉利事，想吧贏就幾難矣」。然則，但只猜中一半，中番一個安慰獎。「何華」，「古仔」，陳國良等忙於熱身，其餘均整裝以待……」

那邊廂南華更衣室，氣氛就顯得極爲輕鬆，斯時光華嘅大管理朱德榮亦在場同郭石摸飛，

陳國雄就好寫意咁講笑，叫佢千祈咪做通敵，否則就照辦煮碗可也。氣到朱德榮走來撩咁頭，「大華」都幾有眼光，但話呢場係如假包換嘅「五、五波」，「羅桂」又另有見地咁話：「正係打光華就唔容易，因佢地重係一支未敗之師」。

加山嘅教練史勿夫昨亦帶同佢班球員到場叭路，賽前佢一口咬實就「和」咯。（江）

話南華贏梗，但好客觀咁分析話：「少林寺」呢班波屬於打不死個類，光華就唔係呢皮咯，唔知佢加山係因啲唔過光華而產生一種自卑感乎？

昨午場波，光華上半場唔贏唔抵，到下半場就唔輸算有運，教練「吳飛」有氣無力咁話：「班友仔心情緊張，打唔出七成水準，冇話講。」

**擠之至也，莫奈何！**昨日的「南光」大戰，成爲本季開賽以來，最「滿瀉」的一場，數千不得其門而入的球迷，被迫在大球場四面高處尋覓立足之地以圖一睹比賽，過其心癮。（本報記者魏正攝）

# 愉元應屬六四波 憑着拚輸來打 元朗就會唔輸

元朗這支「鄉村部隊」，雖然是失意于銀牌初賽，但現在寄望于聯賽，今日在聯賽首次遇愉園，昨晚原定召開軍事會議，研究今午破敵大計，但由于時間問題，改于今中午商討，但各球員昨晚七時左右，則全部返回宿舍提前休息，準備養精蓄銳，與愉園作全力一拚。

統帥「海鮮鉅」表示：元朗對于銀牌賽級是次要，因爲目前數支弱旅均已增兵搶分護級，對元朗實是一個很大之威脅，所以他最近晨操及午練，均親自押陣，勉勵各將力爭上游。

雪記盧惠松昨亦指出：元朗各將近來本是很不俗的，去仗銀牌初賽僅負于東升，亦非是技不如人，主因是輸壞一隻罰球及黃煜榮救球心切而誤擺烏龍，否則戰果如何實難逆料，至于今天與愉園在聯賽碰頭，統帥部各人昨午與教練商量今天陣容，仍是原則上以去仗銀牌鬥東升時一樣，雖然對手愉園實力較強，但亦未必輸實，如果大家提高鬥志，採用穩守伺機長傳突襲，或會有意想不到之收穫。

大亞哥文錦棠亦親對筆者表示：元朗一鋒球運欠佳，所以最近每仗都是力拼之下僅負，可謂敗得很爲不值，不過今天對手較強，元朗亦只有拚輸來打，輸少當贏，踢來似較易應付，所以文錦棠認爲愉園並非高出很多，今仗最多只是一場「六四波」而已。（廣）

# 生力啤保齡煞科 司徒敬全奪金盾

生力啤贊助之第八屆「香港業餘保齡大賽」已圓滿煞科，名將司徒敬全雖然疏於操練，但他是一名天才球員，在重重包圍之下，仍能殺出重圍，終以技術奪得冠軍。另一名手馮世蘇獲得亞軍，沈慶森與譚慶球分別獲得亞季軍，賽後立即舉行頒獎禮，四海總經理與生力啤執行董事陳德勳，分別以中英文致詞，贊揚球員演出之成功及與工作人員之努力，使大賽辦得無懈可擊。最後由陳德勳向優勝者頒發金質盾牌及獎盃，拍照留念後並設酒會慶功。

司徒敬全雖然響滿亞洲，得過獎盃無數，但參加該項比賽以來迄未得過錦標，上屆最佳亦只得亞軍而已，今回奪得冠軍尚是第一次，賽會方面亦因他奪標而覺得增添光彩，他在二十四局比賽的總成績是四千四百六十四分，平均分接近一百九十，要不是初賽與複賽有些禮讓或留力的話，他是應該超過這個水準的。馮世蘇曾經參加過三屆比賽，但均無法入圍，今次雖然在最後決戰時「死火」，錯失奪標良機，但爭到亞軍亦已心滿意足了。最後爭霸戰的關鍵是司徒敬全救回了難乎其難之四、七、九、十的『大分瓶』，而馮世蘇則斷了格，自後信心與手風便此消彼長。上屆盟主顏福財，初賽與複賽時都表現甚佳，但八強單決賽時却一籌莫展，終於未能晉入決賽週。另外幾員名將，例如楊華、楊樹聲、馮大綱、梁思源、胡子傑、曾憲佳、陳輝旋、劉錦華與夏永樂等，早在分組初賽或複賽中便被淘汰出局。晉入八強的是馮世蘇、沈慶森、梁輝、顏福財、司徒敬全、譚慶球、陸國鎮與譚伯明等人。

# 週三兩組短途賽 形勢混亂易出冷

## 馬士論馬

本週三夜馬形勢頗見混亂，尤其第八班馬跑短途更易出冷，久沉積弱馬匹特別多，茲將兩組形勢分析。

第一組：樣樣好本來馬質弱，上次跑千四公尺搏殺，可惜臨門一腳敗在滿意之蹄下，賽後復課見神態仍好，跑一〇三〇公尺亦有較佳水準，且夏達已摸熟脾氣，轉廐後值得再跟。

皇冠之寶上季跑沙地見平常，但久休見回勇，本身以跑短途最合腳法，歐廐手風轉順，可望在此爭入圍。星月亦有準備，不過跑沙地見平常，本身班底高，在對手不強之下，有資格出冷。餘外歡趣日及美寶疏操，五星上將見有多少退化，得捷狀態平常，威標路程嫌短，反而純利有好準備，不過上陣演出反覆，所以此組仍取樣樣好，搏冷取皇冠之寶及星月。

第二組：東山少將健康有問題，瑞榮狀態仍沉，第三世界未起，天資未有過表現，感恩疏操，妙手亦無突出之感。形成益羣一枝獨秀，此駒上仗已操好，可惜列爲後備未能補上，今次跑首本路程，遇上平庸對手，配上詹亞健鬥志強，可望贏回一仗，熱門較爲穩健份子。

大情人上季屢拚未能出頭，本季見轉好，本身有一段頗強窮勁，配上莫倫應可跑得接近。百搭操練頗足，此系馬上次夜馬滿意搏殺得手，手風轉順，今次有意再來一次，機會亦不弱。

# 萬里長城有態 亞洲皇后勇進

## 盧遠論馬

第三次夜馬剛跑完，第四天夜馬又接踵而來，賽事沒有喘息的機會，而此次夜賽，形勢上仍相當複雜，選馬不易，尤其是第一場及第二場當晚孖寶場合，形勢更曖昧，蘊藏爆冷危機。

第一場當晚孖寶頭關，由第六班馬担任，路程一四〇〇公尺，報名馬十四匹，另編有正選三匹，看此批馬近期的操練情況，都很正常，換言之，屆時出賽，此場馬必然足夠十四匹上陣了。

上次贏出了的靚馬豪俠及的色，此次編於同場出賽，當然仍是此兩匹熱門重心馬，但是此兩駒均有缺點，熱捧實在不宜。

的色是短途較佳的馬匹，不過跑夜馬卻相當出色，一四〇〇公尺長程，亦曾上名，可惜上賽勝後，加重九磅，大大吃虧，如果成爲大熱，食之無味，隨時有可輸之道呢！

豪俠亦有同感，此次加重六磅，亦隨時有倒灶之危機。

研究其餘當起勇馬，首先介紹杜廐的萬里長城，此駒質新，無論如何不會是第六班馬的，本季成熟大增，狀態頗佳，如賠率恰可，隨時可勝。

甜蜜是鬥志特強的沈廐馬，近況不俗，夏達至今仍未開齋，贏馬心切，値得捧場。

第二關由第二場第六班馬担任，路程仍是一四〇〇公尺，情況與首關頗有相同。

快樂獵人拼後仍大勇，但負重加八磅，成大熱，吳廐馬不喜連拼，需小心，如樂權不出，由廐侶大家發替出時，則要留意大家發。

亞洲皇后拼後仍勇，上次後上不及，敗於的色，狀態更勇，當可收復次失地。

前皆利年上賽走入第三，非常合理，因首二名時速特快也，今強敵盡去，應有作爲了。

# 詹亞健笑逐顏開

# 今晨特別鏡頭（客邊欄）

| | | | | |
|---|---|---|---|---|
| 得捷 | 52.8(26.0) | 加 | 神態冒升 | 儀谷顛力 |
| 名望 | 1.23.5(27.5) | 占 | 步穩力足 | 態在勇點 |
| 雙成 | 1.25.5(28.5) | 池 | 快而欠勁 | 神采飄然 |
| 拚勁 | 59.8(29.0) | 李 | 步姿生硬 | 進度徘徊 |
| 虎眼石 | 53.5(27.0) | 占 | 健步如飛 | 相當矚目 |
| 超人 | 56.3(28.0) | 潘 | 從容而過 | 尚有水準 |
| 的色 | 57.8(29.0) | 馬 | 毛彩甚靚 | 保持勇態 |
| 歡趣日 | 57.0(27.0) | 健 | 衝刺欠銳 | 態況未足 |
| 樣樣好 | 1.00.2(28.2) | 夏 | 走勢上好 | 拚後仍靚 |
| 聯合勝利 | 1.28.8(26.6) | 潘 | 矯健起力 | 比上課好 |

# 第六班馬夜賽 三老嘢有機會

## 四方八面

週三夜馬，今次之由第六班及第八班上陣。第八班馬選馬投注最困難，而且是夜賽，難上難也。

先將第六班之實力份子，略分析如后：該班馬今次之路程，祇爲一四〇〇公尺，報名有四十三匹，當然分三場角逐。

在質素而言，幸運之寶、超人、鑽寶、同意、麗鞍、的色較佳。論操練，及近期之表現，亞洲皇后、皆利年、獨眼龍、領航燈似要一拼。而以亞洲皇后、領航燈較穩。獨眼龍已編於走冷，熱時都有問題。鑽寶已養成「無實不落」的一類，暫時難以捉路。

老馬中，資利於上季尾已有回甦現象，近期操練雖然不甚積極，却正是敲冷對象。同意有實而準備未足，未到爭勝時。

再一星灣今季操得最早，較早時已見回勇，這一匹專門爆之另一匹老嘢，實在不可放過。另一匹老嘢犀利，亦於上季尾，曾有甚接近之表現，今次配搭加强，必有機會。所以，綜合分析，三匹老嘢，必須予以盯緊。

# 週三夜馬配磅公佈 樣樣好首負超頂磅 浪淘沙新世紀退出比賽

下星期三（卅日）夜間賽馬最後報名分場公佈，浪淘沙、新世紀退出比賽。第八班上次由夏達策騎力戰屈居亞軍的樣樣好，今次竟要負一四二超頂磅，茲將編場及配磅列下。

**第一場** 第六班 一四〇〇公尺

| | |
|---|---|
| 的色 | 一四〇 |
| 豪俠 | 一三九 |
| 新赤兎 | 一三四 |
| 名望 | 一三三 |
| 同意 | 一三二 |
| 珍味 | 一三一 |
| 心寶 | 一三〇 |
| 甜蜜 | 一二九 |
| 荷蘭之寶 | 一二八 |
| 萬里長城 | 一二六 |
| （後備） | |
| 鑽寶 | 一二七 |
| 麗鞍 | 一三五 |
| 跑得快 | 一二七 |
| 獨眼龍 | 一三八 |

**第二場** 第六班 一四〇〇公尺

| | |
|---|---|
| 快樂獵人 | 一四〇 |
| 超人 | 一三九 |
| 亞洲皇后 | 一三六 |
| 歡樂滿谷 | 一三六 |
| 虎眼石 | 一三五 |
| 露絲 | 一二九 |
| 東方之寶 | 一二八 |
| 拚勁 | 一二七 |
| 皆利年 | 一二六 |
| 人之韻 | 一二五 |
| （後備） | |
| 大家發 | 一二七 |
| 蛾眉 | 一三二 |
| 欣心 | 一二七 |
| 領航燈 | 一三一 |

**第三場** 第八班 一〇三〇公尺

| | |
|---|---|
| 樣樣好 | 一四二 |
| 威水 | 一三四 |
| 皇冠之寶 | 一三〇 |
| 純利 | 一二七 |
| 歡趣日 | 一二四 |
| 五星上將 | 一三二 |
| 美寶 | 一二三 |
| 星月 | 一二三 |
| （後備） | |
| 威標 | 一二〇 |
| 得捷 | 一一六 |

**第四場** 第八班 一〇三〇公尺

| | |
|---|---|
| 第三世界 | 一四〇 |
| 妙手 | 一三八 |
| 益羣 | 一三五 |
| 感恩 | 一三四 |
| 大情人 | 一三一 |
| 天寶 | 一二五 |
| 百搭 | 一二四 |
| 東山少將 | 一二二 |
| （後備） | |
| 瑞榮 | 一一九 |

**第五場** 第六班 一四〇〇公尺

| | |
|---|---|
| 幸運之寶 | 一四〇 |
| 犀利 | 一三八 |
| 神龍 | 一三七 |
| 從心所願 | 一三一 |
| 梨渦美人 | 一三〇 |
| 意有所圖 | 一二八 |
| 滿利駒 | 一二八 |
| 聯合勝利 | 一二八 |
| 再一星灣 | 一二八 |
| 威勁 | 一二六 |
| （後備） | |
| 差利 | 一三二 |
| 威勢高 | 一三一 |
| 雲威龍 | 一三九 |
| 賀相逢 | 一三一 |

**第六場** 第八班 一五七五公尺

| | |
|---|---|
| 幸運女 | 一四〇 |
| 谷中公主 | 一三四 |
| 風流劍俠 | 一三三 |
| 益友 | 一三二 |
| 歡樂年年 | 一三一 |
| 吉利星 | 一三〇 |
| 上進精神 | 一二九 |
| 綠林 | 一二三 |
| 恆星 | 一二一 |
| 新市場 | 一二一 |
| （後備） | |
| 涉蓮 | 一二七 |
| 保得利 | 一二五 |
| 雙成 | 一三九 |
| 泰橋 | 一二八 |
| 分秒必爭 | 一三二 |
| 滿意 | 一三八 |

晨操快訊刊第八頁

銀行今年開會討論減息

去年十月十七日，就在第四次中東戰爭進行激烈戰門之際，阿剌伯產油國以石油爲武器運用於戰爭，已於……

然而，隨着政治情勢，亦即中東和平的進展，阿剌伯國家不無再度發動石油戰爭的可能……

1.61
1.00
2.75
3.10
0.50
0.19

## 今日上午股市走勢

# 銀行今午開會討論減息 晨市擺脫慣例 低開緩緩攀升

今晨市況，由於盛傳銀行減息，而擺脫了週一例淡的劣況，市況在開市之初，成價多保持上日收市價，部份稍見彈上，至中段起，市場即傳出銀行減息，造勢即時彈上，在買家追進之下，各類股份俱彈上較高價位交投，直至收市，因減息消息不能立刻証實，市況稍見轉穩，上衝之勢累緩，收市多見穩定，交投情況仍然未見暢旺。

有關銀行減息問題，據滙豐銀行總經理包約翰今午稱，銀行將於今日下午五時開會，研究減息及減低的幅度，他並無肯定的指出將會減低若干，但據另一間銀行的人士稱，是次減息將會是〇・五厘至〇・七五厘之間，是否果眞如此，實在要視今午銀行會議的結果方能明確，但今晨消息傳來，星加坡方面已經宣佈減息的成份最低限度是幅度不高，根據上週獲悉銀行界的消息，似乎在美國銀根續鬆，東南亞地區已相繼跟隨減息，及本港輿論的呼籲下，本港銀行減息是很可能的，但其減低的幅度，對工商業的影響如何？若是微少的〇・五厘或更少，則相信僅會是形式的變化，對於目前的經濟形況，僅可以予以短暫的刺激，而不會帶來較大利益。不過在股市而言，祇要銀行宣佈減息，則是會有一定的反應的，因為市場中，對於減息的問題，已傳說多時，一旦成為事實，在股市場而言，已不是其幅度的大小問題，而是信心的充實問題了。當然正如前述，如果減息的幅度小，對現時臨於不妙的經濟無大的裨益，在根本上未解決，則反應將是短暫的。

在今晨的交投中，置地以四元九七五開市，緩緩攀上，至五元一五收市，怡和以十五元三角開市，升上十六元二角收市，和記以三元六角開市，收市時彈上三元六五，會德豐首成二元八角，收市成二元九角。

滙豐以十一元開市，收市時彈上十一元六角，九倉以十一元四角開市，攀上至十二元收市，怡和以四元四七五開市，收市成四元七五，九巴首成三元三七五，收市亦成三元三七五，大昌上落於八角四仙與八角半之間。

**恒生中午指數**
二二六・四一
升 六・二三

**金銀指數**

綜合指數 二〇・六八 升〇・三三
金指數 二〇・二八 升〇・三七
銀指數 二三・三三 升〇・二五

**四家証券交易所上午成交總額**

金銀：六、一三〇、〇〇〇元
九龍：五四〇、〇〇〇元
香港：二、七六〇、〇〇〇元
遠東：五、八二〇、〇〇〇元

（上週五指數）
恒生：二二〇・一八 跌〇・七一
遠東：一〇八四・一一 跌四・〇二
金銀：（綜）二〇・三五 跌〇・〇二
（金）一九・九一 升〇・〇三
（銀）二三・〇八 跌〇・一七

# 美限制農產品出口 會否引起農民不滿

美國農民必須藉出口圖存。他們的生產額遠較美國人民所消耗的大部份貨品為多。他們的生產越多，他們就越替國內消費者抑低價格。

美政府及國會都深知這個基本事實。即使在許多方面抨擊布茲部長的參議員們，也極力為他鼓勵全面生產及出口的政策辯護。

經常批評美政府並可能成為民主黨總統候選人的傑克遜參議員，於十月八日參院就美政府的自動出口管制計劃展開聆聽時作上述表明。傑克遜參議員所隸屬的華盛頓州，是一個重要的小麥產區，該州農民所生產的小麥，每十噸幾乎有一噸是賣到海外去的。後有這些市場，該州的農民就無法作業。

布茲部長常常提醒國會說，除了出口外，唯一的途徑便是恢復以款項支付農民以削減生產的舊政策。他率直地問道：如果我們不推動全面生產，那麼一旦受到乾旱和結冰氣候打擊，今年會發生甚麼事呢？其結果不會是令人煩惱的短缺，而是會給國內外數以百萬計的人造成災難。

不但美政府和國會大力支持一個大模規的出口計劃，而且，一個強有力的農業遊說團也大力支持。伊利諾州參議員查士・柏西曾於十月八日在參院聆聽中告布茲稱：「我從未接到農民這樣多的電話。」事前美政府曾被促停止以兩種穀物售予蘇俄。

伊利諾州是美國及全世界最大的大豆生產區，今年的惡劣天氣，已使每英畝的平均收成減少一半——產量甚或更少。農民們今春在政府敦促下大規模投資於肥料及其他生產。現在，天氣已打破他們取得豐收的美夢，價格當然是上升了。出口管制將使價格再度下降。

柏西參議員說：「農民們認為我們現在已在扭轉訊號，放棄他們所依賴的出口。他們需要較高價格，以支付較高成本。」

布茲部長向柏西參議員保證說：美政府並不打算剝奪農民的出口市場，或使美國市場與世界價格絕緣。

食米和小麥的情況特別健全。美國是世界上第一號食米及小麥商業出口國。

食米生產創新紀錄，較去年增加百分之廿二。小麥收成也是創下新紀錄，較一九七三年增加百分之七。迄今為止，只有六億蒲式耳已付運或決定輸出，而可出口的總額預料將達十億蒲式耳。

布茲部長說：我們感到苦惱的只有飼料穀物，其是玉蜀黍。目前的問題不是削減擬定的出口額，而是試行公平分配短缺的供應。

由於中西部的乾旱持續數週甚或數月之久，美國官員知道玉蜀黍產量將告大減。正常的出口額將須削減一半。由於較高價格迫使牲畜飼育者以草料替代昂貴的玉蜀黍飼料，美國的消耗量亦將大減。歐洲及日本顧客已自動同意減少購買量百分之十至百分之十五主因為價格。

## 股市經濟版

# 上週股票週息率

| 名稱 | 十月廿五日 | 十月十八日 |
|---|---|---|
| 聯合企業 | 二〇・四一 | 二〇・四一 |
| 聯合橡膠 | 一二・七一 | 一二・七一 |
| 旭化成 | 四・九一 | 四・九一 |
| 亞洲保險 | 九・七八 | 九・七八 |
| 凱聯酒店 | 一八・八九 | 一九・三二 |
| 環球電子 | 一六・六七 | 一四・二九 |
| 東亞銀行 | 二・七〇 | 二・七〇 |
| 保護得 | 七・八五 | 七・八五 |
| 國泰 | 一五・四九 | 一五・七一 |
| 債券有權 | 五・七四 | 五・七四 |
| 無認股權 | 一二・八八 | 一二・八八 |
| 長江實業 | 一五・五六 | 一六・二一 |
| 九龍電燈 | 八・九三 | 八・八五 |
| 中華巴士 | 七・四二 | 七・四二 |
| 均益倉 | 九・五二 | 九・五二 |
| 莊氏集團 | 八・三三 | 八・三三 |
| 城市酒店 | 一三・七一 | 一三・三三 |
| 城都地產 | 二〇・〇〇 | 一七・七八 |
| 大利 | 一〇・七二 | 一〇・六一 |
| 新海康 | 一三・五七 | 一三・五七 |
| 四海 | 一九・七二 | 一九・四四 |
| 鱷魚恤 | 一〇・四二 | 一〇・四二 |
| 海底隧道 | 一〇・二〇 | 一〇・二七 |
| 依時 | 二七・二七 | 二四・五九 |
| 亞洲航業 | 九・五五 | 九・五五 |
| 永大 | 四・九五 | 四・九五 |
| 金門 | 一〇・〇〇 | 九・四六 |
| 聯合汽水 | 一〇・七七 | 一〇・七七 |
| 嘉年 | 一六・六七 | 一六・六七 |
| 維達 | 一二・五六 | 一二・五六 |
| 麗君 | 二三・七九 | 二五・〇〇 |
| 青洲英坭 | 八・七〇 | 六・一〇 |
| 港機工程 | 一一・五二 | 一一・五二 |
| 恒隆 | 一五・九一 | 二七・五三 |
| 運卡佛A | 一五・六三 | 一五・四六 |
| B股 | 一〇・七一 | 一〇・七一 |
| 文興 | 一七・三一 | 一七・三一 |
| 利豐 | 一六・六七 | 一六・六七 |
| 膠創興 | 九・二三 | 八・八二 |
| 隆豐 | 五・五二 | 五・五二 |
| 樂古 | 六・三八 | 六・三八 |
| B股 | 五・五六 | 五・五六 |
| 美漢 | 一〇・八九 | 九・六四 |
| 松下 | 二・六六 | 二・六六 |
| 美豐 | 一四・八一 | 一四・八一 |
| 新英華 | 二九・六三 | 二九・六三 |
| 美麗華 | 九・三八 | 九・三八 |
| 模漢 | 二〇・〇〇 | 二〇・〇〇 |
| 人人航運 | 一五・二四 | 一五・二四 |
| 南豐 | 二五・三八 | 二五・〇〇 |
| 南洋 | 三三・三三 | 三〇・七七 |
| 新世界 | 七・六四 | 七・二七 |
| 日本信販 | 一・一九 | 一・一九 |
| 海南 | 一三・八六 | 一二・七九 |
| 東方貨櫃 | 一四・四八 | 一四・六七 |
| 海外信託 | 八・一一 | 七・八一 |
| 保華 | 五・四六 | 五・〇〇 |
| 建生 | 五・〇五 | 五・二一 |
| 聯邦 | 一二・三八 | 一二・五〇 |
| B股 | 一二・三六 | 一三・〇〇 |
| 利必高 | 八・七五 | 八・七五 |
| 利來高 | 二・九〇 | 二・九〇 |
| 橡膠信託 | 一〇・五九 | 一〇・五九 |
| 山帝國 | 一五・六三 | 一八・五二 |
| 三光 | 〇・六九 | 〇・六九 |
| 生力啤 | 九・八五 | 九・八五 |
| 邵氏 | 二三・三三 | 二三・三三 |
| 船務投資 | 五・二五 | 五・二五 |
| 恒生銀行 | 五・三〇 | 五・三〇 |
| 海港企業 | 一六・〇〇 | 一六・一五 |
| 港機工程 | 一八・八九 | 一七・〇〇 |
| 夏利文 | 一六・二五 | 一六・二五 |
| 虎豹 | 八・七八 | 八・九八 |
| 南聯和記 | 三三・三三 | 三三・三三 |
| 日立 | 一・五九 | 一・五九 |
| 建屋貸款 | 一一・一七 | 一一・一七 |
| 香港地氈 | 一二・九四 | 一二・九四 |
| 中華煤氣 | 九・八六 | 一〇・一四 |
| 香港電燈 | 八・〇〇 | 七・九二 |
| 九龍倉 | 三・九一 | 三・七二 |
| 置地公司 | 五・一五 | 五・一五 |
| 債券有權 | 九・一〇 | 九・一〇 |
| 無認股權 | 一六・一九 | 一三・一九 |
| 港太 | 六・一九 | 六・一二 |
| 信託 | 一一・一一 | 一一・八六 |
| B股 | 一二・一七 | 一二・一七 |
| 滙豐銀行 | 五・六八 | 五・五三 |
| 大酒店 | 七・九五 | 七・三三 |
| 電話公司 | 七・三九 | 七・二六 |
| 黃埔船塢 | 八・七〇 | 八・八二 |
| 香港毛紡 | 九・四四 | 九・四四 |
| 油蔴地 | 一四・二九 | 一四・二九 |
| 合和 | 四・六三 | 四・五五 |
| 新昌 | 一〇・七一 | 一〇・七一 |
| 和寶 | 二五・〇〇 | 二五・〇〇 |
| 和豐 | 七・八一 | 七・八一 |
| 和記企業 | 九・四四 | 九・一九 |
| 和記地產 | 一三・七五 | 一四・三五 |
| 印尼聯合 | 五・七一 | 三・六四 |
| 萬邦 | 一二・二二 | 一二・〇〇 |
| 太平洋 | 三・五七 | 三・五七 |
| 香島 | 一二・〇〇 | 一二・〇〇 |
| 怡和實業 | 七・三一 | 七・三一 |
| 怡和 | 三・四四 | 三・一六 |
| 債券有權 | 五・五九 | 五・五九 |
| 無認股權 | 一一・一八 | 一一・一八 |
| 怡和證券 | 六・五九 | 六・五九 |
| 九巴 | 七・二七 | 七・一一 |
| 久保田 | 二・二六 | 二・二六 |
| 熊谷組 | 二・五六 | 二・四七 |
| 瑞興 | 一六・六七 | 一六・六七 |
| 信德 | 一一・六七 | 一一・六七 |
| 森那美 | 五・六一 | 五・二五 |
| 先施 | 一〇・八一 | 一〇・八一 |
| 利獲家置業 | 一二・二〇 | 一二・一〇 |
| 新馬 | 一六・八八 | 一六・八八 |
| 新力 | 〇・二八 | 〇・二八 |
| 南華早報 | 三・八五 | 三・六五 |
| 南海 | 一八・三八 | 一八・三八 |
| 寶光 | 一〇・九七 | 九・四四 |
| 大新 | 二四・二七 | 二四・〇四 |
| 新鴻基 | 一九・六四 | 一九・一九 |
| 宋加剌 | 六・一七 | 六・一七 |
| 太古貨業 | 九・三八 | 九・一九 |
| B股 | 一九・八九 | 一九・七八 |
| 太古洋行 | 六・五四 | 七・〇八 |
| B股 | 七・二九 | 七・八五 |
| 太古昌 | 一七・七八 | 一六・〇〇 |
| 泰盛 | 一六・六七 | 一六・六七 |
| 大昌 | 一一・三一 | 一〇・九二 |
| 大生 | 一九・六四 | 一八・〇三 |
| 聯紡 | 八・二六 | 七・七九 |
| 帝人 | 二・六一 | 二・六一 |
| 會德豐紗廠 | 九・八九 | 一〇・〇〇 |
| 東麗 | 四・二三 | 四・二三 |
| 友聯 | 八・九六 | 八・七〇 |
| 怡南 | 二六・三二 | 二六・三二 |
| 大華銀行 | 五・〇八 | 五・〇八 |
| 裕泰 | 一二・〇〇 | 一二・六七 |
| 華光地產 | 一五・〇〇 | 一三・六四 |
| 華光航業 | 一三・五九 | 一三・七四 |
| 屈臣氏 | 一七・七〇 | 一八・一八 |
| 會德豐A | 九・六四 | 九・六四 |
| B股 | 一〇・三八 | 一〇・三八 |
| 會德豐船務 | 二一・六九 | 二〇・四五 |
| B股 | 一九・五七 | 二〇・四五 |
| 永安公司 | 六・五一 | 六・五九 |
| 永安人壽 | 九・六七 | 九・四二 |
| 南聯 | 二〇・〇〇 | 一八・六四 |
| 永高 | 一八・一八 | 一九・〇五 |
| 長江製衣 | 一八・四二 | 二三・六八 |
| 仁孚 | 一三・八六 | 一[illegible]・五七 |

# 石油問題會由舌戰進級至軍事戰爭嗎

去年十月十七日，就在第四次中東戰爭進行激烈戰鬥之際，阿剌伯產油國以石油為武器運用於戰爭，已於日前屆滿一年，根據各種跡象，業已收拾的戰火，不無再度點燃的可能。

針對原油價格問題，美國與產油各國之間的「冷戰」業已鵲起，勢將影響到今後中東和平的前途。

前此，福特總統曾在演說中向產油國家提出警告，隨後召開五國會議，發表新經濟政策，派遣艾巴里特使先後訪問歐洲、日本，說明揉合石油戰略與糧食戰略後的美國經濟，外交上的新構想。在基本上，以一九七五年底為期，美國石油進口量將削減至每日百萬桶（僅為現有進口量之百分之十五），盼望歐洲各國與日本也能與之合作，以期緩和原油供求狀態，對產油國施以壓力。另一方面，本（十）月底阿剌伯各國領袖們將召開會議，以及隨後，阿剌伯石油輸出國組織（OPEC）部長級會議之際，勢必再度以「石油武器」為其中心議題。

阿剌伯產油國家早在一九六七年戰爭時期即曾停止供應石油。當時，圍繞迴異於當前的狀態，阿剌伯產油國家受到本身經濟的限制，結束了戰爭。去年十月戰爭一起，狀況大變，以提高石油價格為支撐，充份顯示出產油國家的威力。直到本年三月撤消對美禁運石油，戰事告一段落，把歐洲共同市場與日本列為友好國家，放寬產量的削減，類此縮小戰線的各項決定，悉基於阿剌伯的政治判斷而來。

當時，歐洲許多國家都受燃油問題困擾不已，日本受影響則更烈，而目前世界出現普遍性的惡化通貨膨脹，多少是有賴中東石油戰爭所賜。

然而，隨着政治情勢，亦即中東和平的進展，阿剌伯國家不無再度發動石油戰爭的可能。不僅限於利比亞等激派國家，舉凡阿剌伯各國領袖，週有機會，就亮出「以石油為武器而戰」的底牌。居於產油國家領導地位的沙地阿剌伯石油部長雅曼尼本月初即曾在華府提出警告說：「美國若不能使以色列從六七年戰爭佔領區撤出，六個月內可能再度掀起中東戰爭」。雅曼尼部長也曾表示：「以色列全面撤退以後，沙地阿剌伯將說服其他阿剌伯產油國家共同大幅降低石油價格」。這是第一次把石油價格問題直接與中東和平聯絡在一起的言論，業已引起世人的注目。

今年年初以來，沙地阿剌伯在石油輸出國家組織（OPEC）內一再主張降低石油公告價格，甚至擺出將盡全力促成九月標售石油時全面減價的姿態，終於受到其他阿剌伯產油國家的激烈反對，而告無限延期，到九月份OPEC部長級會議即未再提起減價的主張。

一方面，美國福特總統出掌政權以後，開始對產油國家擺出新的姿態。福特說「超乎常理的價格水準是以扭曲世界經濟，威脅到世界秩序與安全」，基辛格國務卿也強調「透過政治決定上漲的價格，也應該透過政治決定來降低」，先後擺出強硬態度，另一方面則呼籲先進工業國家應該控制消費。面對美國這種態度，阿剌伯各國認為，美國正在以石油為題向他們挑戰。極度不滿美國的態度。

美國的猜想，是針對產油國家若未能響應降價，即全面推動節制消費，造成生產過剩，瓦解OPEC的團結，進而導致價格的下降。OPEC的反應則是：「美國若能節約消費，將達到節省資源的目標，是屬吾人所企盼。」

究竟各先進國家在控制消費方面是否能夠齊一步伐。各產油國家在削減生產方面的步調能夠統一到何等地步，在在都有疑問，目前仍處於美國與產油國家之間的「舌戰」階段。但根據最新美國方面的報導，沙地阿剌伯與伊朗的政府為穩定世界經濟，正在反覆秘密集會，共同磋商降低原油市場價格，此舉業已引起相關各國的矚目。圍繞着此一報導的眞偽，各種臆測層出不窮，倘若沙伊兩國會商的說法屬實，則「第二次石油戰爭」的顧慮自必趨於淡弱，而將在本月二十六日召開的阿剌伯領袖會議，以及三十日召開的OPEC部長級會議就格外值得注意了。

正為通貨膨脹與不況，及國際收支惡化所苦的世界經濟能否好轉，一般咸認，將繫乎美國與沙地阿剌伯兩國的合作，能否導致石油輸出國組織的分裂，進而促成原油的降價，前此，九月份召開OPEC大會，決定凍結公告價格，提高所得稅，已使消費國家大為失望。於是，美國改變戰略，轉而併用石油與糧食的新構想，欲圖動搖產油國的意志。（唐）

## 市場內外

# 英坭賣大飽止瀉 大市淡不停兜售

某君謂，幸而上週尾市多間公司紛紛宣布派息又送股，總算遏止了跌勢，不至於傷及元氣，市況保持在中庸之道。

× × ×

週一市況動向未明，性急的股友四處問人個市如何「睇」，某君以半玩笑口吻道：「如果唔跌就彈起，但是唔起但就跌」。此為一妙答也。

× × ×

英坭今次實行「賣大飽」，除了有二元股息而外，尚有一拆五又大送紅股一送一，總算能收到一時之效有入而有出，捧場客認眞實力，但有人以為若派送英坭，相信受歡迎的程度，尤勝於送股。

× × ×

講起股票，曾聽過有人將股票比喻為兩斤菜買股置地，又有隧道巴士格，股價如電車票同價，又有人謂股票可論斤賣，股票又可做牆紙用，等等諸多花款名詞，豈知現在有人又認為股票不如拍紙薄，悲乎！

× × ×

某經紀看「淡」大市，人前人後不停的兜售生意，高聲大喊：「所有熱門股任何一隻股票，無條件以時價低四個價位出貨，多多照俾任要唔嫐」。如果市場內再多幾個如此消極者，股市再不跨都不行了。

× × ×

香港股市似乎成為國際股市，從市場內外的閒談中，彷彿將身價提高不少，開聲就道美國那邊的股市如何，還邊又謂英美昨天市況大起香港就有死啦，其實大家對本港股市心知肚明。

（斌）

## 金融淺析

# 美電美鈔日元牛皮 金市仍好高價收市 去息兩元九角二仙尾盤九八〇・五

【本報訊】今晨外圍行情休息無報，金市前市尾盤為九七六・五。

今晨開市報九七六・五，最高報九八〇・七，最低報九七六・〇，收市價九八〇・五；息價訂去息兩元九角二仙。港牌現貨無交收，公價定九七七・五。雖然外圍行情無報，市人心仍好，早市差不多以高價收市。

美鈔牛皮，大鈔報五・〇四〇，普鈔報五・〇二八，美電最高報五・〇四四，最低報五・〇四二。日元報順，大紙報一六七・三〇，細紙報一六六・三，台幣報一三一・〇，西德馬克報一九四・〇，法國法郎報一〇五・五，瑞士法郎報一七四・五。

## 上午金融行情表

十月廿八日（星期一）

（九九K金價）

| | | | |
|---|---|---|---|
| 開市 | 976.5 | 收市 | 980.5 |
| 最高 | 980.7 | 最低 | 976.0 |

（去息兩元九角二仙）

| | |
|---|---|
| **（美鈔）** | |
| 最高 | 5.040 |
| 最低 | 5.028 |
| **（美電）** | |
| 最高 | 5.044 |
| 最低 | 5.042 |
| **（雜幣）** | |
| 日元（每萬計） | 167.30 |
| 台幣（每千計） | 131.00 |
| 西貢紙（每千計） | 8.40 |
| 泰幣（每百計） | 25.20 |
| 星加坡大紙（每元計） | 2.05 |
| 星加坡細紙（每元計） | 2.04 |
| 勞嗶（每百計） | 53.00 |
| 西德馬克（每百計） | 194.00 |
| 法國法郎（每百計） | 105.50 |
| 瑞士法郎（每百計） | 174.50 |
| 加拿大紙（每元計） | 5.12 |
| 澳洲元（每元計） | 6.50 |
| 正鎊（每鎊計） | 11.70 |
| 葡幣（每元計） | 0.94 |
| **（歐洲金價）** | |
| 倫敦金價（每安士計） | 163.25美元 |
| 瑞士金價（每安士出價計） | 164.00美元 |
| 巴黎金價（每安士計） | 164.49美元 |
| **（英鎊）** | |
| 倫敦轉讓鎊（每鎊計） | 2.3330美元 |
| 美國告老士（每鎊計） | 2.3315美元 |

# 今晨同業拆息呆滯 成七厘至七厘二五

【本報訊】今晨銀行同業拆息呆滯，以七厘二五至七厘成交。據銀行人士指出，由於要求拆進者放緩，同業拆息率變幅不大，因此，徘徊上述水平，交投稀疏。

# 工商晚報上午股票成交報價表

| 類別 | 股票名稱 | 最高價 | 最低價 | 收市價 |
|---|---|---|---|---|
| 銀行及保險 | 滙豐銀行 | 11.60 | 11.00 | 11.60 |
| | （英倫登記） | | | |
| | 恒生銀行 | | | |
| | 海外信託銀行 | | | |
| | 大華銀行 | | | |
| | 友聯銀行 | | | |
| | 永安人壽 | | | |
| 航業及倉塢 | 會德豐船務（A） | | | |
| | 會德豐船務（B） | | | |
| | 新世紀航業 | | | |
| | 維達航業 | | | |
| | 萬邦航業 | | | |
| | 萬寶航業 | | | |
| | 亞洲航業 | | | 3.30 |
| | 華光航業 | 1.80 | 1.79 | 1.80 |
| | 帝后船務 | | | |
| | 東方貨櫃 | | | 1.53 |
| | 保榮航運 | | | |
| | 新海康 | | | |
| | 均益倉 | 4.20 | 4.10 | 4.20 |
| | 九龍倉 | 12.00 | 11.80 | 12.00 |
| | 安全貨倉 | | | |
| | 太古 | 4.15 | 4.00 | 4.15 |
| | 黃埔船塢 | 7.00 | 6.85 | 7.00 |
| 公用事業 | 天星小輪 | | | |
| | 油蔴地小輪 | | | |
| | 香港電燈 | 2.55 | 2.525 | 2.55 |
| | 九龍電燈 | | | |
| | 中華煤氣 | | | |
| | 電話公司 | | | |
| | 電車公司 | | | |
| | 九龍巴士 | 3.375 | 3.35 | 3.375 |
| | 中華巴士 | | | |
| 工商投資 | 會德豐（A） | 2.925 | 2.80 | 2.90 |
| | 會德豐（細股） | | | |
| | 恒隆 | | | |
| | 信託公司（A） | | | |
| | 信託公司（B） | | | |
| | 怡和 | 16.20 | 15.30 | 16.20 |
| | 怡和証券 | 4.75 | 4.475 | 4.75 |
| | 怡和實業 | | | |
| | 怡南 | | | |
| | 安達臣 | | | |
| | 隆豐投資 | | | |
| | 太平洋 | | | |
| | 森那美 | | | |
| | 新英華 | | | 1.35 |
| | 仁孚 | 1.35 | 1.34 | 1.35 |
| | 東泰貿易 | | | |
| | 船務投資 | | | |
| | 輝百美 | | | 0.62 |
| | 利獲家 | | | |
| | 利獲家海外 | | | |
| | 好世界投資 | | | |
| 地產置業 | 置地公司 | 5.15 | 4.975 | 5.15 |
| | 高富置地 | | | |
| | 亞洲置地 | | | |
| | 建煌新記 | | | 0.52 |
| | 博富臨 | | | |
| | 大元置業 | | | 0.98 |
| | 啓德置業 | | | |
| | 至祥置業 | | | |
| | 太古昌 | | | |
| | 華昌建業 | | | |
| | 永泰建業 | | | |
| | 大信置業 | | | |
| | 豪華 | | | |
| | 伊人置業 | | | |
| | 萬年置業 | | | |
| | 夏利文 | | | |
| | 合和地產 | | | 1.02 |
| | 新鴻基 | 1.67 | 1.65 | 1.67 |
| | 南太平洋 | | | |
| | 和記地產 | | | |
| | 力士地產 | | | |
| | 麗君地產 | | | |
| | 嘉新地產 | | | |
| | 華大地產 | | | |
| | 星港地產 | | | |
| | 金山地產 | | | |
| | 恒生工業地產 | | | |
| | 大昌地產 | 0.86 | 0.84 | 0.85 |
| | 兆安地產 | | | 0.50 |
| | 嘉年地產 | | | |
| | 聯邦地產（A） | | | |
| | 萬邦地產 | | | |
| | 和豐地產 | | | |
| | 亨隆地產 | | | |
| | 四海地產 | | | |
| | 利安地產 | | | |
| | 大生地產 | 1.14 | 1.12 | 1.14 |
| | 高升地產 | | | |
| | 萬生 | | | |
| | 模漢置地 | | | |
| | 大寶地產 | | | |
| | 華光地產 | | | 0.47 |
| | 華僑 | | | |
| | 利豐地產 | | | |
| | 城都地產 | | | |
| 建築・企業發展 | 保華 | | | 1.00 |
| | 金門 | | | |
| | 青洲英坭 | | | 54.00 |
| | 港機工程 | | | |
| | 鎰利基業 | | | |
| | 保利工程 | | | |
| | 海港工程 | | | 0.80 |
| | 壯士發展 | | | |
| | 利興發展 | | | |
| | 泰盛發展 | | | 1.04 |
| | 世界發展 | | | |
| | 金閣發展 | | | |
| | 新世界發展 | 1.65 | 1.60 | 1.65 |
| | 寶福發展 | | | |
| | 聯興盛發展 | | | |
| | 益大發展 | | | |
| | 遠東發展 | | | |
| | 南南發展 | | | |
| | 香港發展 | | | |
| | 和寶 | | | |
| | 新同度 | | | |
| 企業發展 | 膠創興 | | | |
| | 廣聯企業 | | | |
| | 安寧企業 | | | |
| | 聯合企業 | | | |
| | 和記企業 | 3.675 | 3.60 | 3.65 |
| | 偉華企業 | | | |
| | 信德企業 | | | |
| | 太古實業 | | | |
| | 和記股權 | | | |
| | 明輝發展 | | | |
| | 偉大發展 | | | |
| | 永昌盛 | | | |
| | 新昌 | | | |
| | 美漢 | 0.62 | 0.61 | 0.62 |
| | 金佑 | | | |
| | 富輝企業 | | | |
| | 明仁企業 | | | |
| | 捷聯企業 | | | |
| | 順福企業 | | | |
| | 大富企業 | | | |
| | 裕顯企業 | | | |
| | 偉益置業 | | | 0.58 |
| | 啓明建業 | | | |
| | 國際實業 | | | |
| | 周生生 | | | |
| 酒店業 | 大酒店 | | | 4.35 |
| | 山帝國酒店 | | | |
| | 城市酒店 | | | |
| | 永高酒店 | | | |
| | 海港公司 | | | |
| | 美麗華酒店 | | | |
| | 百樂酒店 | | | |
| | 凱聯酒店 | | | 0.84 |
| 紡織製衣 | 南洋紗廠 | | | |
| | 南豐紗廠 | | | |
| | 美豐纖維 | | | |
| | 協興針織 | | | |
| | 南聯和記 | | | |
| | 南聯實業 | | | |
| | 聯紡 | | | |
| | 會德豐紗廠 | | | |
| | 大利 | | | |
| | 建生 | | | |
| | 鱷魚恤 | | | |
| | 眞善美製衣 | | | |
| | 長江製衣 | | | |
| | 麗新製衣 | | | |
| | 香港毛紡 | | | |
| | 新馬製衣 | | | |
| | 梅眞尼 | | | |
| 百貨酒樓及其他 | 南順 | | | |
| | 永安 | 1.61 | 1.60 | 1.61 |
| | 先施 | | | |
| | 瑞興 | | | |
| | 大新（公和） | | | 1.00 |
| | 連卡佛（A） | | | |
| | 連卡佛（B） | | | |
| | 邵氏 | | | |
| | 紅寶石 | | | |
| | 國際酒樓 | | | |
| | 夏香集團 | | | |
| | 食品工業 | | | |
| | 星島報業 | | | |
| | 橡膠信託 | | | |
| | 聯合橡膠 | | | |
| | 環球電子 | | | |
| | 長江實業 | 2.75 | 2.70 | 2.75 |
| | 屈臣氏 | | | |
| | 信昌 | | | |
| | 寶光 | 3.10 | 3.05 | 3.10 |
| | 立興 | | | |
| | 生力啤 | | | |
| | 大亞石業 | | | 0.50 |
| | 保星旅業 | | | |
| | 壯士集團 | | | |
| | 菲立斯 | | | 0.19 |
| | 茂昌 | | | |
| | 松下電器 | | | |
| | 熊谷組 | | | |
| | 海底隧道 | | | |

晨操快訊 刊第八頁

# 教育行動組上書港督及立法局 請延遲接納教育白皮書
## 認爲草率接納以後改善機會極微 太少時間給與公衆請願實爲不公

【本報訊】教育行動組須上書總督麥理浩爵士與立法局，請求延遲接納教育白皮書之日期。若不能延遲表決日期，則白皮書應予拒絕及改寫。

該組織發表聲明，强調現時方式之白皮書不應成爲政策，若草草接納，對于負担過重之本港學生，勢將造成更不快之前途。

雖然教育司曾保証稍後會將白皮書檢討，但教育行動組指出，一經成爲政策，則修改之機會極微。聲明並指出，從事教育問題三年後，發覺無可能改變香港教育政策。反之，曾屢聞教育司署謂，「此係與政策相違，故不能行。」

該組織曾擬會晤立法議員，但發覺立法議員於白皮書發表後幾日即已起草其講詞。因此，該組織認爲，給予公衆如此短促時間向決策人士請願，係屬不公平者。

該組織力主予所有學童以九年免費教育，不應舉辦初中五年之畢業試，及爲首九年教育中應用中文教學。

# 大埔新娘潭道嚴重車禍 郊遊青年一死七傷
## 私家車失事後遁去 警方拘獲無牌涉嫌司機

【本報訊】新界大埔新娘潭道昨午發生一宗罕見嚴重車禍。一輛私家車於駛至該處，突然失去控制，像脫韁野馬，橫衝直撞，結果將八名郊遊的年青男女撞倒，釀成一死七傷慘劇。私家車傷人後，司機駕車不顧而去，但卒被警方截獲，拘捕該車司機後証實爲一無牌駕駛者。

警方現時仍然扣留一名叫余×，廿一歲男子，以協助調查，但迄今仍未落案。

肇事私家車編號AS四九六三，昨午五時左右，該車正沿着大埔新娘潭道疾馳，駛向鹿頸村，途中，該車突然好像失去控制，橫衝直撞，路人爭相走避，當時有一羣在野外郊遊的青年男女，正沿着路邊步行，看見該車突然前衝，紛紛跳開一旁，但其中三男五女閃避不及，致遭撞倒，其中三名女子身受重傷，倒地呻吟，同伴親狀，連隨替各傷者急救。至於私家車司機於肇事後，沒有將車停下，絕塵而去。

事發時，剛有一輛大埔警署的警方衝鋒車巡經現場，立即追踪該輛私家車，並通電回警署報告，轉召救護車赴現場護理傷者及載往醫院。

警車經長途追逐後，獲得一名六九三號警長協助，將肇事私家車截停於淡水湖附近公路，並拘捕該車司機。

八名男女傷者事後被送往伊利沙伯醫院急救，其中一名女重傷者在送抵院時，被當值醫官証實不治斃命。死者王淑華，十七歲，住土瓜灣啓明街四號三樓。與父母及長兄同住於上址，是尚智英文書院中四的學生。昨晨七時，死者與長兄及同學乘火車前往新界遊玩，豈料在上述地點時遭此橫禍。

其餘七名傷者姓名如下：㊀李鳳英，廿三歲，女，情況惡劣，㊁梁碧燕，廿歲，女，情況惡劣，㊂周偉强，廿歲，男，情況尚佳，㊃孫秀芳，廿歲，女，情況令人滿意，㊄湯月瓊，廿一歲，女，㊅金炳基，廿一歲，男，㊆何傑英，廿歲，男，第五至第七等三名傷者，傷勢輕微，於敷藥後出院。

# 男子凌晨返觀塘寓所 被箍頸劫去五十元

【本報訊】九龍觀塘新區第六座對開今晨發生一宗匪徒箍頸打劫事件。一名男子外出返家時，被兩名飛型刼匪持刀威脅，事主奮作掙扎，匪徒即力箍事主頸部，事主被箍至幾乎窒息，無力反抗，任由匪徒掠去身上五十元現欵，逃去無踪。

案發後，事主報警，但當警方抵達現場時，匪徒已逃之夭夭。警方現仍然展開緝匪工作，但迄今仍然未有人被捕。

該宗箍頸刧案，發生於今晨二時，一名陳姓中年男子從外正擬返觀塘新區第六座寓所時，突然間梯間暗處有兩名飛型青年撲出，用利刀指嚇事主交出財物，事主伸手入袋取錢時，匪徒心虛，以爲事主欲反抗，其中一名刧匪乃從後力箍事主頸部，事主幾乎氣絕，另一匪則動手搶掠，結果掠去事主五十元現欵，呼嘯逃去無踪。

# 莊重文向政府提警告 對外來勞工法例 採納是應予謹慎
## 長遠看可能損害香港利益

【本報訊】廠商會會長莊重文警告政府，須於採取輸入之勞工法例時，愼重從事，以其從長遠言，可能損害香港之利益。

莊同時指出，香港之一般僱主不致反對改善工作環境之任何立法。事實上，對於香港工業之繁榮，穩定與富裕，工之貢獻最大。

但莊重文强調香港必須抗拒對勞工事務之外來干預與壓力。同時，香港絕不宜因急於改善工人福利而對外來之不良體制生吞活剝。

莊氏歡迎政府之改變土地政策，認爲足以鼓勵新工業來港開設及有助於擴大本港工業基礎。但渠又認爲，工業新區之設應予加速，渠又要求當局研究予土地與依法須遷離住宅樓宇之工廠之可能性。

莊氏即將完成第三任會長任期（每任兩年），依章不再繼任，將于下月改選後卸職。

# 港九僑團祝總統華誕

【本報訊】新界民生福利總會，本年恭祝總統華誕，決定擴大聯合各界自由人士暨難胞在上水馬會道雙龍城酒家舉行，公推愛國青年李鑑波爲主席團主席，昨並設宴歡送回國祝壽團，筵開十餘席，濟濟一堂，熱情洋溢。該會祝壽團團長劉永福，領隊楊義海，副團長兼總務許仁平，顧問兼秘書陳銘桓，公共關係陳炳生，財務莫仁水，團員葉彥良、梁伯豪、陳根、李耀明、盧光燦、李瑞添、葉蘭、李光華等，已於昨日搭乘中華航空公司班機動程回國。

又港九自由文員會同人，爲表達對元首愛戴之熱忱，除組團回國祝壽外，並定卅一日下午七時在該會會所舉行祝壽大會，將由該會副主席吳浩然、張植森主持，李秀卿爲司儀，劉伯權恭述總統行誼，並製備巨型生日蛋糕，分享與會會友。該會回國祝壽團一行廿四人定今（廿八）日動程返國，主席郭永壽則定三十日專程赴台會合祝壽。

# 今晨市場價格 肉類魚蝦蔬菜

| | |
|---|---|
| 上肉 | 七元二角 |
| 牛肉 | 九元六角 |
| 雞 | 五元六角至七元 |
| 鴨 | 五元 |
| 坭斑 | 廿二元至廿五元 |
| 紅衫 | 三元六角 |
| 大魚 | 五元二角至五元六角 |
| 鯇魚 | 四元五角至六元四角 |
| 蕃茄 | 四元至六元 |
| 芥菜 | 一元六角至三元六角 |
| 白菜 | 二元四角至二元八角 |
| 毛瓜 | 二元至二元四角 |
| 冬瓜 | 一元至一元四角 |

（價格以每斤計算）

# 地下鐵管理局主席候任人 譚柏新抵港表示 對任務充滿信心
## 經濟緊縮不影響地鐵計劃

【本報訊】集體運輸鐵路管理局主席候任人譚柏新已於昨晚由英抵港。他對其充滿挑戰性的任務表示有極大信心，並透露將在數月內，招募二百五十名專業的技術人員，其中頗多是從外地徵聘。

譚柏新昨晚七時多抵港，並於八時在財政司夏鼎基的陪同下，在機場貴賓廳接見記者。他首先表示能有機會參加集體運輸鐵路管理局如此龐大的組織，感到異常高興，他當前的任務是極富挑戰性。

當詢及其目前面對最大的困難時，譚氏指出：以地下鐵路計劃的浩大，當有不少困難，而目前最重要是技術人員的招募，但相信在數月內，便可招聘爲數二百五十名經驗豐富的工程師及技術人員，其中有很多將會從海外招聘來港，包括加拿大、澳洲和英國。

有關地下鐵路何時才能完成，譚柏新透露首期工程約於四年半至五年內完成。

被問及在目前經濟退縮，各項社會需要均感不足之際，港府決定動工興建「地下鐵」是否明智時，譚氏表示：交通是現時本港基本的問題，因此「地下鐵路」計劃是頗爲重要，不應延遲進行。

近日傳出日本財團堅持下月與集體運輸鐵路管理局的會議，必須要在日本舉行，而拒絕來港談判的消息，財政司夏鼎基表示：這完全是不正確，港日雙方選擇東京爲會議地點，純粹是因爲在日本舉行較方便，港方是自動主張選擇東京的。

夏鼎基强調對承建的日本財團有絕對誠意訂立合約承建地下鐵路。他說：港府與日本財團在今年二月間簽署與建地下鐵路工程意向書時，日方已詳細考慮到今後物價上漲所引致成本的增加，因此有關日方對簽訂正式承建合約有遲疑不決的情況完全是基於推測。

譚柏新是於九月初，被港府委任爲集體運輸鐵路管理局主席候任人，在加入該局前，他是高納輪船有限公司總經理。

譚氏生於一九二零年，爲特許會計學會會員，及成本與管理會計學院會員，在工商企業有悠長經驗。

集體運輸鐵路管理局主席候任人譚柏新昨晚抵港與新聞界談「地下鐵」工作計劃（本報記者陳嘉慧攝）。

# 益羣佳態悅目 名望得捷冒升

晨操快訊　張基

十月廿八日，星期一

周三上陣馬，近四十駒作最後攷驗，例禦馬亦多，氣氛頗覺熱鬧。潘納勝出龍都後，坐騎突見增加，相當矚目。

△弱馬益羣，今早由詹亞健試，輕身輕神靚，悅目非常，今季所見，體態顯著飽滿，健康情況當有轉機，處此低班中，可期重振了。

△名望由占莊臣試，快放六化郎，直路勁上，脚頭犀壯，火氣亦留，此駒愈騎愈有：看來沙地頗合走勢，孖寶頭關中，是一路奇兵。

△摩加利策得捷，疾馳半里，末段衝刺，有銳利感，神態冒升極速，有催谷跡象，今仗沙地短途，砂位亦輕，已屬此駒最後一次機會，有合理分頭，捧場可也。

△鄭棣池分試雙成、神龍、豪俠等駒，從走勢評價，前駒仍欠勁，態況遠離水準，神龍稍有轉機，豪俠仍穩，勇況持續，今番途程仍合，三甲中之爭勝份子也。

△歡趣由詹亞健過檔，直路加速攷驗，脚頭尚靚，餘勁則平常，今回用當紅的詹亞健，當有捧客不少，看今駒印象，機會平平而已，可敵勿捧。

△虎眼石由占莊臣試，疾馳兩段，直路快上，健步如飛，勁強勢好，上回走長途，全程跟在前列，有試馬跡象，今番路程更合，看來食指已動，密切注視之。

△馬彼得分策的色、妙手、領航燈出試，以表現言，領航燈最出色，苟能補上，可期有大成。妙手神態旺盛，仍有上年度水準，配脚可爭。的色可保持，能否取勝，視乎戰意耳。

△超人由潘納試，直路緊驅攷驗，有反應而不算敏銳，狀態徘徊未進，但此駒擅沙地，以上仗表現衡量，三甲應不脫，作配甚宜。

△夏達分試幸運之寶及樣樣好，前駒走一段，勁度仍厚，但覺身肥，是好抑劣，一時難下判，以沙地戰績言，則有良機。樣樣好跳半里，步姿整齊有力，體態仍好，勇況仍有水準，騎者戰意濃，仍屬正路之選。

# 小型工業貸欵計劃修改 最高額提高至五十萬元
## 工商署指出盼能刺激貸欵需求

【本報訊】本港工業界現可根據政府的小型工業貸欵計劃，貸取較大量欵項以促進香港的工業發展。

工商署昨宣佈，該計劃的最高貸欵額已提高至港幣五十萬元，較以前的最高額二十五萬元增加一倍。

該計劃同時已作出修改，將東主投資的最高資金限額由一百萬元提高至二百萬元，使更多工廠能參加該計劃。

工商署一發言人說：「我們希望這些輕微的修改能刺激對貸欵有較大的需求。」

他强調該計劃非爲提供資本週轉而設，而貸欵目的係爲促進工業發展，使工廠獲得資金購置新機器與設備。

發言人補充謂：「計劃的目標，爲鼓勵廠號尋求資金使工廠更爲現代化，藉以提高效率及生產量。」

他指出，工業界人士，如要在世界市場超越其他競爭者，他們必須具備最新的製造技術。該計劃的修改，係經香港工商業諮詢委員會提出建議，而實行者且立即生效。

「小型工業」貸欵計劃是政府與商業銀行界合辦。該計劃於一九七二年七月實施，試辦三年，預定貸欵共三千萬元。

自該計劃實施迄今，共貸出欵項已達一百四十四萬一千元。

在批准貸欵前，首先由香港生產力促進中心，調查申請貸欵的工廠，然後就其擬購置的新機器對該工廠的產品，生產力與利潤的影響等。草擬一份詳細報告呈交工商署研究。

擬還貸欵的時間最長可達五年，除主要利率外另加百分之二作爲生產力中心的費用及政府担保來帳百分之五十的風險費用。

# 多處新區匪徒活躍 的士司機視爲黑點
## 今晨又發生一宗劫的士案

【本報訊】九龍石硤尾、黃大仙新區近日已成爲夜更的士司機視爲「黑點」地帶，最近數日來頻頻在該處遭匪徒做世界，警方雖已經常派出警員設關卡搜車，但刧匪依然活躍。

在今晨一時許，一輛編號BB二九七九之的士在新蒲崗近黃大仙新區處又遭三名匪徒喬裝顧客，掠去數十元現欵後，更將的士司機推下車，然後連的士也刧去，但迄今匪徒及失車仍無下落。

案發於今晨一時半，一名的士司機駕駛的士BB二九七九號行至九龍麗宮戲院外時，有三名青年打手勢截停，司機不虞有詐，便讓三人登車，其中一人向司機表示往黃大仙新區，於是司機便開車，但未幾三名乘客便露出猙獰面目，用利刀指嚇司機，交出財物，司機不敢反抗，匪徒便掠去司機錢箱內數十元現欵，同時又剝去司機手表，再將司機推落車，駕的士逃去無踪。

事發後，司機報案，警方雖然通知附近的巡邏車兜截匪徒，但終無所獲。

警方現時仍然展開偵查中。

# 本港貿易訪問團 在大阪展開活動

圖爲尹民（中）在壽筵席上與黃笏修、黃桂合攝。

【本報訊】本年度香港第二個訪問日本的貿易團，今（星期一）日起在大阪展開第一回合的業務活動，以促進香港產品在日本的銷量。

該貿易團是近年來，貿易發展局組織的第五個訪問香港第五大出口市場的非紡織品推銷團。

此團有十四間商行的二十八位代表參加，另有貿易發展局三位職員隨團協助。

各團員在日本市場宣揚的產品包括玩具、鐘錶、東方及西洋傢俬、旅行用具、各欵手提袋及皮具、禮物及紀念品、寶石、象牙製品、手提袋、眼鏡及鏡框、文具及包裝材料等。上述產品，將在東京、大阪及福岡，由貿易發展局安排特別展出。

各團員將於本星期四（十月卅一日）赴東京訪問三日，然後赴福岡進行活動。福岡是日本西部迅速擴展的工商業中心，今次是它第一次被包括在貿易發展局主辦的商團行程內。

雖然香港去年對日本的出口貿易較前年增長百分之一百二十二，但是仍由日本佔了極大的優勢——計爲出超三十三億五千九百萬元。

# 名骨醫尹民 慶七秩華誕

本港尹民製藥廠董事長、淘化大同職工診療所醫事顧問之一名骨醫尹民，日昨假九龍瓊華酒樓慶祝其榮晉七秩令誕。尹民自懸壺以來，救人無算，且能優惠貧寒病家，此種痌瘝在抱心腸，博得社會普遍稱道。

到賀者有南洋各屬僑領及本港各界知名人士：楊勵賢、黎寄岷、黃篤修、蔡章閣、黃桂、柳子元、莊兆祥、李賜豪、雷善覺、伍卓琪、江濟時、陳國烈、李廷利、陳蘐香、徐子眞、吳英鑑、高振邦、曾起明、梁天德、吳壽頤、蔡逢甲、高世俊、區偉林、黃崑華、歐寶鈞、譚鴻湛、鍾伯明、蔡兆垣、謝日東、黎淮、于倩、許世昌、李顯開、龔國慶、李撫虹、陳琳、周世聰、黎心齋、陳坤、劉海慶等數百人，筵開數十席，極一時之盛。

# 詩畫琴棋雅集 下月秋季大會

【本報訊】一年一度之詩畫琴棋雅集甲寅秋季大會，已定於十一月十日（星期日）即農曆九月廿七日在灣仔英京酒家舉行。該雅集同人日前假九如海鮮食館舉行工作會議，商討大會進行事項，出席者有執行主席關佩英、潘鴻昭，及主席團各主席各部委員等數十人，議決事項：詩部詩詞題爲「秋日喜雨」，不限體韻，應時題材定多佳作，書畫部即席揮毫，書畫名家，又可盡情遺與，琴部粵曲組由主席團各主席演唱，蔡普歌聲，今又樂聞。現復增加京曲組，由沈吉誠先生熱心代請最負盛譽之名票參加，棋部與南華會合辦棋賽，決賽日在大會舉行，備有獎品，燈謎部分高級及少年兩組，使年青人亦有獲獎之機會，至於筵席券仍舊每位二十五元。

領券請向：㊀灣仔莊士敦道英京酒家，㊁灣仔菲林明道九如海鮮食館，㊂大道中廣安銀行大廈五〇七室，㊃司徒關佩英，㊄關黃馨儀。

# 北角街坊歌唱比賽 陳樹渠中學獲冠軍

【本報訊】北角街坊會日昨舉行慶祝街坊節敬老慈幼暨學校七間街坊歌比賽遊藝大會，參加街坊歌演唱學校七間，共有九隊，學生三百餘衆，慶祝會開始，首由該會會長陳麗玲致詞，嘉賓協進會主席陳凌峯致詞，隨而街坊歌演唱比賽，由鄭蔭泉、黎基梁日昭大樂隊伴奏，比賽評判，由鄭蔭泉、黎基舜、韋秀嫺、陳凌峯、鄧崇文、梁日昭担任，結果冠軍陳樹渠紀念中學，得獎金五百元；亞軍兩隊：陳維周夫人紀念學校下午校及聖約瑟書院，各得獎金三百元；季軍北角衛理小學，得獎金二百元。

大會假渣華道陳樹渠大會堂舉行，除歌唱比賽評判外，到有嘉賓陳惠林、翟美圓、李運源等。

鬼馬雙星
GAMES GAMBLERS PLAY
香港：皇后　豪華　皇都　永華　太平　麗聲　文華　金門　聯邦　國寶
九龍：寶聲　油蔴地　國際　大光明　萬年　美麗宮　元朗
澳門：南灣
有前途　更有後勁　賣座直上升
禮拜一依然睇好
前昨向隅今日請早
監製　鄒文懷　編導　許冠文
領銜主演　許冠文　許冠傑
鬼馬雙星綿頭勁　發達一味靠搵丁
全港影評　一致讚好
部分摘錄．明日續刊
許冠文到底是有點鬼才的人，居然能在一部全以賭博爲題材的影片中，製造出那許多笑料。（成報）
「鬼馬雙星」旺過輪買四重彩。不特故事新，而且笑料也新。（紅綠）
許冠文能夠在慣常銀幕出現的打麻將、跑狗、賭牌九上，製造出那麼多的笑料，而教人看來沒有陳舊感覺，不能不一讚了。（東方）
我在看過午夜場後，影評寫過，此片粵語時代曲已唱得街知巷聞，戲又富於娛樂性，今後許氏兄弟招牌，當有一段時間具有叫座力。（新報）
嘉禾　許氏　聯合攝製

京都　凱聲
今天五場獻映
新藝公司瑪國際發行派拉蒙
做視影壇巨構
人細鬼大
friends
最獨特的故事　最感人的電影　令你難忘
青少年必要看！父母不可不看！


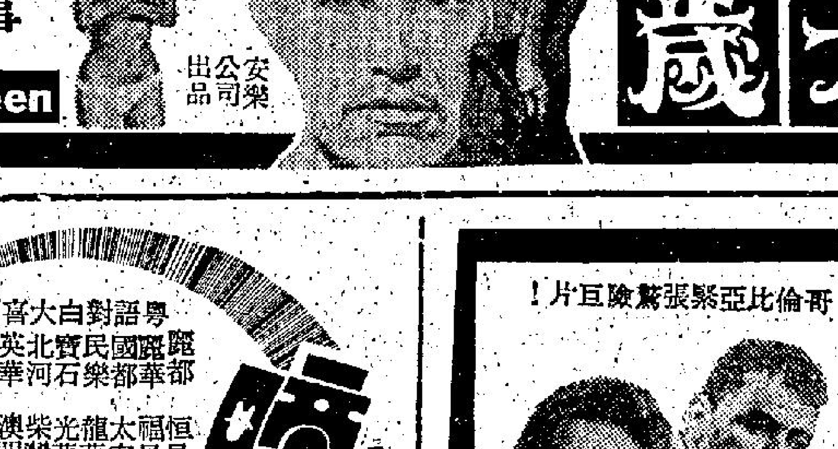


華盛頓　新都　英京
不日獻映
文藝倫理巨片
寫盡父女之愛．道盡夫妻之情
十六歲
Sixteen
父情不娘別！肉慾破親好！
女深滿親向　誘父壞娘事
伊娃西瑪利　伊利格林尼　芝奧阿狄巨　主演
故事感人
安樂公司出品

粵語對白大喜劇
麗都　麗華　國都　民樂　寶石　北河　英華　觀塘
恒星　福星　太安　龍華　光華　柴灣　澳門　麗都
太平下期
今天五場　映期無多　未看速看
先生拖埋老婆人　太太班埋太太團
啼笑夫妻
幸福夫妻寶鑑　青年戀愛大全
監製　雷鳴
導演　王天林　編劇　葉逸芳
兒童不宜
雷鳴出品　叫好叫座
出場序：伊雷　吳浣儀　何守信　蘇杏璇　石修　李道洪　鄭少秋　沈殿霞　盧宛茵　森森　領銜主演

哥倫比亞緊張驚險巨片！
京都　凱聲
不日盛大獻映
「暴君焚城錄」金像大導演
梅榮李萊　得意傑作
四豪傑
影史上與「桂河橋」「六壯士」鼎足而三
伊士曼七彩
THE DEVIL AT 4 O'CLOCK
法蘭仙納杜拉　史賓沙德利西　基榮馬遼　三巨星領銜



下期隆重獻映
鳳鳴公司最新傑作
奇情感人眞實傳說
冤氣所聚．精靈不散　陰陽同處．情淚斷腸
麗都　英華　麗華　觀塘　國都　恒星　民樂　福星　寶石　太平　北河　太安　龍華
李允中　唐寶雲　楊曉桐　于洋　孟莉　曾江　歐陽莎菲　王菲　房勉　張佩山　王婷　姜南　喬宏　齊蓮奎　石天　黃莎莉　楊羣
陰陽界
午夜場的觀衆同讚同味無窮
扣人心弦　引人入勝
兒童不宜
出品人　楊羣　監製　俞鳳至　導演　丁善璽
香港鳳鳴影業公司出品

攝魄勾魂
TALES OF MYSTERY AND IMAGINATION
阿倫狄龍　珍芳達　碧姬芭鐸　泰倫斯史丹　彼得方達
五大紅星空前主演
注意映期地點
當然是歐洲公司出品